Amtliches Mitteilungsblatt der Gemeinde Eichenzell

EICHENZELLER Nachrichten.

Jahrgang 47 – Mittwoch, 10. Juli 2019 – Nummer 28

DIESE WOCHE

Niederschrift der Sitzung der Gemeindevertretung vom 27.06.2019

Einigung am Runden Tisch

Seniorenfahrt Büchenberg/ Döllbach 2019 nach Miltenberg

EXTRA

Aus der Bauabteilung wird berichtet

EICHENZELLER MITMACHZIRKUS

Kleine Stars ganz groß!

Die Kinder des Eichenzeller Sommerferien-Mitmachzirkus
präsentieren gemeinsam mit den Profis
die erlernten Künste in einer großen Vorstellung.
Eine Zirkusgala, wie man sie nicht alle Tage zu sehen bekommt!

Fr. 12. Juli 19, 18.00 Uhr

im **großen Zirkuszelt**
neben dem
Bürgerzentrum
Rothemann

Karten:
Bürgerbüro der
Gemeinde Eichenzell,
Tel. 06659/ 9 79-0 od. -41 od. -43

Erwachsene 6,00 € / Kinder 4,00 € (bis 12 Jahre)

In der Pause: Würstchen und kalte Getränke im Vorzelt

Amtliche Bekanntmachungen

Sitzungsprotokoll der Gemeindevertretung

Niederschrift zur 26. Sitzung der Gemeindevertretung innerhalb der Wahlperiode 2016 - 2021 am Donnerstag, dem 27.06.2019 im Kultursaal des Eichenzeller Schlösschens

Sitzungsbeginn: 19.35 Uhr Sitzungsende: 21.25 Uhr

I. Erledigung der Tagesordnung

1. Eröffnung der Sitzung

Der Vorsitzende eröffnet die Sitzung und stellt die Beschlussfähigkeit fest. Einwendungen gegen die Einberufung der Sitzung werden nicht erhoben. Es wird einstimmig beschlossen, die Tagesordnung um TOP 2 und TOP 9 zu erweitern.
Vor Beginn der Beratung der Tagesordnung erhoben sich alle Anwesenden von ihren Plätzen, um des ermordeten Regierungspräsidenten Dr. Walter Lübcke zu gedenken.

2. Hessisches Plädoyer für ein solidarisches Zusammenleben

Beschluss:
Es wird beschlossen, dem Hessischen Plädoyer für ein solidarisches Zusammenleben zuzustimmen.
Ergebnis: Einstimmig, 0 Enthaltungen

3. Bericht über den Stand des Haushaltsvollzuges nach § 28 GemHVO zum 31.05.2019

Beschluss:
Bürgermeister Dieter Kolb trägt den Bericht über den Stand des Haushaltsvollzuges nach § 28 Gemeindehaushaltsverordnung vor.
Der Ausschuss nimmt die Ausführungen zur Kenntnis.

4. Genehmigung über- / außerplanmäßiger Ausgaben

4.1 Genehmigung überplanmäßiger Ausgaben; Mehrgenerationenplatz Löschenrod
Beschluss:
Die überplanmäßigen Ausgaben in Höhe 20.000 € für die Generationen und Begegnungsstätte „Am Bildstock" Löschenrod (I0640-018) werden gemäß § 100 HGO in Verbindung mit der Haushaltssatzung der Gemeinde Eichenzell 2019 zusätzlich zur Verfügung gestellt.
Ergebnis: Einstimmig, 0 Enthaltungen

5. Bauleitplanung

5.1 Beschlussfassung über die während der nochmaligen erneuten öffentlichen Auslegung nach § 3 Abs. 2 i.V.m. § 4 a Abs. 3 Baugesetzbuch eingegangenen Anregungen zur Neuaufstellung des Flächennutzungsplanes mit integriertem Landschaftsplan der Gemeinde Eichenzell für das gesamte Gemeindegebiet
Beschluss:
Die während der nochmaligen erneuten öffentlichen Auslegung (§ 3 Abs. 2 i.V.m. § 4 a Abs. 3 BauGB) eingegangenen Anregungen zur Neuaufstellung des Flächennutzungsplanes mit integriertem Landschaftsplan der Gemeinde Eichenzell für das gesamte Gemeindegebiet werden zur Kenntnis genommen. Im Einzelnen wird hierzu, wie aus der beiliegenden Anlage 1 ersichtlich, beschlossen.
Ergebnis:
30 Ja-Stimmen, 0 Gegenstimmen, 1 Enthaltung

5.2 Feststellungsbeschluss zur Neuaufstellung des Flächennutzungsplanes mit integriertem Landschaftsplan der Gemeinde Eichenzell für das gesamte Gemeindegebiet
Beschluss:
Es wird beschlossen, zur Neuaufstellung des Flächennutzungsplanes mit integriertem Landschaftsplan der Gemeinde Eichenzell für das gesamte Gemeindegebiet, den Feststellungsbeschluss zu fassen.
Ergebnis:
30 Ja-Stimmen, 0 Gegenstimmen, 1 Enthaltung

5.3 Beschlussfassung über die während der erneuten öffentlichen Auslegung nach § 3 Abs. 2 i.V.m. § 4 Abs. 2 Baugesetzbuch eingegangenen Anregungen zum vorhabenbezogenen Bebauungsplan Nr. 28, Ortsteil Eichenzell, „Fuldaer Straße / Im Streich"
Beschluss:
Die während der erneuten öffentlichen Auslegung (§ 3 Abs. 2 i.V.m. § 4 Abs. 2 und § 4a Abs. 3 BauGB) eingegangenen Anregungen und Hinweise zum vorhabenbezogenen Bebauungsplan Nr. 28, Ortsteil Eichenzell, „Fuldaer Straße/Im Streich", werden zur Kenntnis genommen. Im Einzelnen wird hierzu wie folgt beschlossen:

a) Ortsbeirat Eichenzell vom 22.05.2019

Der Ortsbeirat Eichenzell stimmt dem Entwurf des vorhabenbezogenen Bebauungsplanes grundsätzlich zu. Im Rahmen der Beratung wurde festgestellt, dass die Fußgängerbewegungen bzw. das Fußgängeraufkommen nicht in das Verkehrskonzept mit aufgenommen wurde. Der Ortsbeirat fordert daher, dass das Fußgängeraufkommen bzw. die Fußgängerbewegungen zu untersuchen und in das Verkehrskonzept mit aufzunehmen sind. In diesem Zusammenhang soll die geplante Querungshilfe im Bereich der Bäckerei Pappert durch einen Fußgängerüberweg ersetzt werden.

Abwägungsvorschlag:
Für die verkehrliche Anbindung des Grundstücks wurde in Abstimmung mit dem Straßenbaulastträger Hessen Mobil und unter Einbeziehung der Gemeinde Eichenzell ein Verkehrsgutachten auf der Grundlageder aktuellen Verkehrszählungen erstellt. Aus den Ergebnissen der Leistungsfähigkeitsberechnungen sowie der entsprechenden Richtlinie für Anlagen von Stadtstraßen (RASt 06) werden Hinweise zur Gestaltung der Anbindungen und des nahen Umfeldes abgeleitet. Dabei sind u.a. auch die erforderlichen Angaben Fußgängerverkehre als Teil der Leistungsfähigkeitsberechnung enthalten und berücksichtigt. Eine erneute Erhebung ist daher nicht erforderlich. Für die Anbindung Fuldaer Straße/Im Streich/Wohn-und Geschäftshaus ist dabei auch nach RASt im Verlauf der südlichen Fuldaer Straße unabhängig vom Richtungsquerschnitt kein Linksabbiegestreifen zum Planvorhaben anzulegen, da der Linksabbiegestrom auch zu Spitzenzeiten nur rund 10 Fahrzeuge pro Stunde beträgt. In derGegenrichtung ist dagegen schon im Bestand ein Linksabbiegestreifen von der Fuldaer Straße in die Straße Im Streich anzulegen, wenn der Bereich als anbaureife Hauptverkehrsstraße eingestuft wird (85 Linksabbieger bei 305 Kfz. im Gesamtquerschnitt der Spitzenstunde). Diese Maßnahme ist unabhängig vom Planvorhaben zu sehen, wobei bei einer Realisierung eine Mittelinsel als Querungshilfe für Fußgänger und Radfahrer im südlichen Knotenarm geschaffen werden könnte. Die Realisierung eines Fußgängerüberweges gemäß § 26 Straßenverkehrsordnung ist an zahlreiche örtliche Voraussetzungen gebunden und bedarf der verkehrsbehördlichen Anordnung. Die Verwaltungsvorschrift formuliert folgende verkehrlichen Voraussetzungen: „Fußgängerüberwege sollten in der Regel nur angelegt werden, wenn es erforderlich ist, dem Fußgänger Vorrang zu geben, weil er sonst nicht sicher über die Straße kommt. Dies ist jedoch nur dann der Fall, wenn es die Fahrzeugstärke zulässt und es das Fußgängeraufkommen nötig macht". Im vorliegenden Fall ist die Verkehrsbelastung zu niedrig, um die Anordnung eines Fußgängerüberweges (Zebrastreifen) durch die Verkehrsbehörde zu rechtfertigen. Aus diesem Grunde kann der Anregung nicht entsprochen werden.

b) Deutsche Bahn AG, Frankfurt, vom 02.05.2019

Die Deutsche Bahn AG teilt mit Schreiben vom 02.05.2019 mit, dass dem Bebauungsplan in der neuen Variante nicht zugestimmt werden kann, da bahngewidmetes Gelände überplant würde.
Abwägungsvorschlag:
Der Geltungsbereich des Bebauungsplanes bezieht das Bahngelände nicht in die Planung mit ein. Der Geltungsbereich hat sich gegenüber der Erstbeteiligung an dieser Stelle nicht verändert, so dass die Voraussetzungen die gleichen wie im Rahmen der Erstbeteiligung sind, bei der die Bahn AG keine Bedenken hatte. Die Stellungnahme ist bezüglich der Einbeziehung von bahngewidmeten Gelände falsch und ist daher zurückzuweisen. Auf Nachfrage des planenden Büros teilt die Deutsche Bahn AG durch Mail vom 14.05.2019 mit, dass der zuständige Fachdienst hinsichtlich der geplanten Grenzfeststellung durch eine Gabionenwand Bedenken hat und diese im Vorentwurf des Bebauungsplanes so nicht erkennbar war. Die Deutsche Bahn bittet daher um die Vorlage eines Schnittes, in dem die statischen Gegebenheiten der Grundstücksbefestigung mit Bahnbezug dargestellt werden, um abschließend entscheiden zu können.

Fortsetzung auf Seite 6

Um unnötige Wartezeiten zu vermeiden, können Sie alle Sachbearbeiter direkt unter den Durchwahlnummern erreichen.

Gemeindeverwaltung

Schlossgasse 4
36124 Eichenzell
Tel.: (06659) 979-0
Fax: (06659) 979-39

E-Mail: gemeinde@eichenzell.de
Internet: www.eichenzell.de

Öffnungszeiten: Mo. bis Fr. 8–12 Uhr
Mo., Di., Do. 14–16 Uhr
Mi.14–18.30 Uhr

Bürgerbüro

Melde- und Passwesen, Sozialangelegenheiten, Einbürgerungen
Gerlinde Schnopp (Leiterin) **979-40**
gerlinde.schnopp@eichenzell.de

Melde- und Passwesen, Vereinsangelegenheiten
Lisa-Marie Mönch **979-41**
lisa-marie.moench@eichenzell.de

Melde- und Passwesen, Sekretariat
Sarah Stidronski **979-0**
sarah.stidronski@eichenzell.de

Melde- und Passwesen
Katja Bolz **979-42**
katja.bolz@eichenzell.de

Öffnungszeiten: Mo., Di., Do. 8–16 Uhr, Mi. 8–18.30 Uhr, Fr. 8–12 Uhr,
Nur in geraden Kalenderwochen: Sa. 10-12 Uhr

Bürgermeister

Dieter Kolb **979-21**
dieter.kolb@eichenzell.de

Sekretariat

Eichenzeller Nachrichten, Öffentlichkeitsarbeit
Sabrina Gärtner **979-22**
sabrina.gaertner@eichenzell.de

Standesamt und Friedhofswesen

Geburten, Heirat, Sterbefälle, Friedhofswesen
Daniel Vey **979-44**
daniel.vey@eichenzell.de

Gewerbe-, Straßenverkehrs- und Ordnungsrecht

Harald Brühl **979-88**
ordnungsamt@eichenzell.de

Thomas Gernhardt **979-87**
ordnungsamt@eichenzell.de

Kultur- und Fremdenverkehrsamt

Kulturprogramm, Vergabe Kultursaal/Kulturscheune/Schlossmobil, Rentenangelegenheiten, Neuland Stiftung
Hildegard Weber **979-43**
hildegard.weber@eichenzell.de

Haupt- und Personalamt

Feuerwehr- und Wahlangelegenheiten, Personal- und Versicherungswesen
Marco Schlender (Hauptamtsleiter) **979-25**
marco.schlender@eichenzell.de

Rebecca Witzel **979-47**
rebecca.witzel@eichenzell.de

Personalangelegenheiten, Wahlen
Angelika Hasenauer **979-23**
angelika.hasenauer@eichenzell.de

Kindergarten- und Personalangelegenheiten
Edith Matzunsky **979-24**
edith.matzunsky@eichenzell.de

Gemeindekasse

Zahlungsverkehr
Mark Bagus **979-28**
mark.bagus@eichenzell.de

Martina Stidronski **979-29**
martina.stidronski@eichenzell.de

Finanz- und Steuerverwaltung

Haushalts-, Finanz- und Investitionsplanung
Simon Herr (Leiter der Finanzabteilung) **979-27**
simon.herr@eichenzell.de

Gewerbesteuer, Kindergartenabrechnung, Allgemeine Finanzverwaltung
Jaqueline Hagemann **979-46**
jaqueline.hagemann@eichenzell.de

Grundsteuer, Hundesteuer, Spielapparatesteuer, Abfallangelegenheiten
Renate Pfort **979-26**
renate.pfort@eichenzell.de

IT-Administration
Benjamin Günder **979-50**
benjamin.guender@eichenzell.de

Wertstoffhof Eichenzell

Di. 14–16 Uhr (ganzjährig), Do. 14–16 Uhr **(Nov. bis März)**
Sa. 10–12 Uhr (ganzjährig), Do. 16–18 Uhr **(April bis Okt.)**
Tel. (0 66 59) 979-26 (während der Öffnungszeiten der Gemeindeverwaltung)

Bau- und Liegenschaftsverwaltung (Schlossgasse 7a)

Grundstücksangelegenheiten / Allgemeine Bauverwaltung
Nico Schleicher (Bauamtsleiter) **979-65**
nico.schleicher@eichenzell.de

Bautechnik / Hoch- u. Tiefbau
Dieter Seuring **979-62**
dieter.seuring@eichenzell.de

Bautechnik / Tiefbau
Martin Dorn **979-61**
martin.dorn@eichenzell.de

Bauplanung / Bauantragsbearbeitung
Lothar Klingebiel **979-60**
lothar.klingebiel@eichenzell.de

Allgemeine Bauverwaltung, Liegenschaften
Silvia Barth **979-66**
silvia.barth@eichenzell.de

Allgemeine Bauverwaltung, Grundstücksangelegenheiten
Jana Farnung **979-63**
jana.farnung@eichenzell.de

Bauhof

Christoph Günther (Vorarbeiter) **61 85 97**
bauhof@eichenzell.de

Ordnungsbehördenbezirk

Verkehrs- u. Gefahrengutüberwachung
Reinhold Eichhorn (Leiter) 979-81
reinhold.eichhorn@eichenzell.de
Thomas Gernhardt 979-87
thomas.gernhardt@eichenzell.de
Harald Hergenhan 979-80
harald.hergenhan@eichenzell.de
Heike Laibold 979-85
heike.laibold@eichenzell.de
Andreas Saß 979-82
andreas.sass@eichenzell.de
Anne Schmuck 979-86
anne.schmuck@eichenzell.de
Steve Taubert 979-83
steve.taubert@eichenzell.de

Ortsgericht

Ortsgerichtsvorsteher
Matthias Dente Tel. (0 66 59) 91 99 62
Rennsteigweg 12, Eichenzell
matthiasdente@t-online.de
Stellvertreter
Ewald Hohmann Tel. (0 66 56) 85 95
Strehlhofweg 12, Lütter

Sprechzeiten im Sitzungszimmer Schlösschen Eichenzell Mi. 17–18 Uhr
(in dringenden Fällen auch außerhalb der Sprechzeiten)

Schiedsmann

Joachim Ofenstein Tel. (0152) 54 28 32 42
Maulkuppenstraße 7, Rothemann
schiedsmann-eichenzell@ofenstein.de

Stellvertreterin
Carola Müller Tel. (0 66 59) 24 52
Turmstraße 20, Eichenzell

Kindertagesstätten

Gemeindliche Kindertagesstätten
Eichenzell, **Sternschnuppe** Tel. (0 66 59) 31 28
Akazienweg 18
kita.sternschnuppe@eichenzell.de

Eichenzell, **Generationenhaus Kita Riedrainmäuse**
Am Riedrain 11 Tel. (0 66 59) 61 99 72
kita.generationenhaus@eichenzell.de

Kerzell, **Regenbogen** Tel. (0 66 59) 32 21
Sebastianstr. 5
kita.regenbogen@eichenzell.de

Löschenrod, **Spatzennest** Tel. (0 66 59) 14 73
Mainstr. 7
kita.spatzennest@eichenzell.de

Lütter, **Fliegenpilz** Tel. (0 66 56) 12 03
Strehlhofweg 3-5
kita.fliegenpilz@eichenzell.de

Rönshausen, **Schneckenhaus** Tel. (0 66 59) 23 21
Rönshausener Str. 31
kita.schneckenhaus@eichenzell.de

Rothemann, **Gänseblümchen** Tel. (0 66 59) 25 10
Pappelallee 1
kita.gaensebluemchen@eichenzell.de

Welkers, **Kleine Freunde** Tel. (0 66 59) 44 07
Kleine Wanne 1-3
kita.kleinefreunde@eichenzell.de

Büchenberg, **St. Jakobus** Tel. (0 66 56) 83 83
Kalbachstr. 2
sankt-jakobus-buechenberg@kita.bistum-fulda.de

Tagespflegepersonen (Tagesmütter)

Eichenzell
Elke Jestädt Tel. (0170) 465 25 44
Kim Tahiri Tel. (0151) 14 26 54 32
Sabine Tauchel Tel. (0 66 59) 35 95
Büchenberg/Zillbach
Claudia Baus Tel. (0 66 56) 27 50 00
Ramona Brähler Tel. (0151) 64 50 34 99
Clara Lerch Tel. (0157) 58 84 77 12
Kerzell
Monika Witzel Tel. (0 66 59) 37 37 oder (0160) 902 332 87
Löschenrod
Maria Isabel Mendez Tel. (0 66 59) 915 00 56
Sonja Place-Plappert Tel. (0 66 59) 91 58 88
Lütter
Petra Gutermuth Tel. (0 66 56) 85 09
Rönshausen
Lubow Liefke Tel. (0 66 59) 46 10
Rothemann
Heike Sauer Tel. (0 66 59) 98 78 90
Welkers
Petra Hardt Tel. (0 66 59) 54 19 19
Gudrun Spors Tel. (0 66 59) 31 46 oder (0170) 830 09 92
Ingrid Wohlerdt Tel. (0 66 59) 54 19 57

Abwasserverband „Oberes Fuldatal" Eichenzell

Gersfelder Straße 7, 36124 Eichenzell
E-Mail: info@avof.de, Internet: www.avof.de
Verwaltung Tel. (0 66 59) 9 71-0
Fax (0 66 59) 9 71-22
In dringenden Notfällen nach Dienstschluss: Tel. (0175) 5 62 02 70

Kläranlage Löschenrod Tel. (0 66 59) 31 71
Klärwärter: Mobil-Telefon (0170) 2 43 03 75

Kläranlage Ried Tel. (0 66 56) 91 90 03
Fax (0 66 56) 91 90 05
Klärwärter: Mobil-Telefon (0175) 356 34 76

Kläranlage Thalau Tel. (0 66 56) 91 15 76
Klärwärter: Mobil-Telefon (0175) 3 56 34 76

Sprechzeiten: Mo., Di. und Do. 9–12 Uhr und 14–16 Uhr,
Mi. 9–12 Uhr und 14–18.30 Uhr, Fr. 9–12 Uhr

Ortsvorsteher

Eichenzell	Gerhard Dehler	Tel. (0 66 59) 41 43
Büchenberg	Hubert Aha	Tel. (0 66 56) 88 65
Döllbach	Markus Roth	Tel. (0 66 56) 91 89 70
Kerzell	Steffen Reith	Tel. (0171) 671 82 12
Löschenrod	Holger Breithecker	Tel. (0 66 59) 54 17 77
Lütter	Johannes Link	Tel. (0 66 56) 85 85
Rönshausen	Erhard Kiszner	Tel. (0 66 59) 35 22
Rothemann	Oskar Kanne	Tel. (0151) 15 53 02 41
Welkers	Andreas Klimesch	Tel. (0 66 59) 61 98 82

Abwägungsvorschlag:
Die mit der Ausführungsplanung beauftragten Fachbüros haben sich dieser Fragestellung angenommen und entsprechende Basisdaten der Deutschen Bahn AG angefordert, die Grundlage für die Planung sind. Auf dieser Grundlage wurde dargestellt, dass die Grundstückssicherung des Baugeländes gegenüber dem bahngewidmeten Grundstück durch eine Winkelstützwand mit aufgesetzter Gabionenwand analog zur Grundstückssicherung auf dem Grundstück des ALDI-Marktes geplant ist. Die von der Bahn befürchteten statischen Beeinträchtigungen des Bahngrundstückes sind aufgrund der statischen Berechnungen auszuschließen. Die Bedenken wurden durch die Erarbeitung der entsprechenden Ausführungsdetails berücksichtigt.
Herr Bohl und Herr Köhler verlassen vor Abstimmung den Saal bzgl. Widerstreit der Interessen.
Ergebnis:
28 Ja-Stimmen, 0 Gegenstimmen, 1 Enthaltungen

5.4 Satzungsbeschluss zum vorhabenbezogenen Bebauungsplan Nr. 28, Ortsteil Eichenzell, „Fuldaer Straße / Im Streich"
Beschluss:
Unter Berücksichtigung der vorangegangenen Beschlüsse über die während der erneuten öffentlichen Auslegung (§ 3 Abs. 2 i.V.m. § 4 Abs. 2 und § 4 a Abs. 3 BauGB) eingegangenen Anregungen und Hinweise, wird der vorhabenbezogene Bebauungsplan Nr. 28, OT Eichenzell, „Fuldaer Straße/Im Streich", gemäß § 10 Baugesetzbuch (bauplanungsrechtliche Festsetzungen) und gemäß § 91 Hess. Bauordnung (bauordnungsrechtliche Festsetzungen) als Satzung beschlossen. Das Plangebiet liegt nordwestlich am Ortsrand von Eichenzell, zwischen der Rhönbahnlinie Fulda – Gersfeld und der Fuldaer Straße (L 3307) sowie nördlich der L 3430 und südlich des Discounters „ALDI-Süd". Der Geltungsbereich beinhaltet die Grundstücke Gemarkung Eichenzell, Flur 3, Flurstück 67/9 teilweise, Flur 16, Flurstücke 49/3 teilweise, 50/1 teilweise und 97 teilweise.
Herr Bohl und Herr Köhler verlassen vor Abstimmung den Saal bzgl. Widerstreit der Interessen.
Ergebnis:
28 Ja-Stimmen, 0 Gegenstimmen, 1 Enthaltungen

6. Grundstückangelegenheiten

7. Neuwahl des Schiedsmanns und des Schiedsmann-Stellvertreters für den Schiedsmannbezirk Eichenzell für die Amtszeit von 2019 - 2023
Beschluss:
Auf Vorschlag des Gemeindevorstandes wird Herr Joachim Ofenstein, Maulkuppenstr. 7, Eichenzell, zum Schiedsmann und Frau Carola Müller, Turmstr. 20, zur Schiedsmann-Stellvertreterin für den Schiedsmannbezirk Eichenzell gewählt.
Ergebnis:
29 Ja-Stimmen, 0 Gegenstimmen, 2 Enthaltungen

8. Antrag der CDU/CWE Fraktion;
Betr.: Teilregionalplan Energie zum Regionalplan Nordhessen; ehemaliger Suchraum FD_071 Burkhardser Kopf/Rossberghier: Keine Windkraftindustrie in Welkers, Rönshausen und Lütter
Beschluss:
1. Änderungsantrag der BLE-Fraktion
Das Wort „Windkraftindustrie" soll in „Windkraftenergieanlagen" geändert werden.
Ergebnis:
24 Ja-Stimmen, 5 Gegenstimmen, 2 Enthaltungen

2. Änderungsantrag der BLE-Fraktion
Der Beschluss soll dann wie folgt ergänzt werden:
Darüber hinaus wird der Gemeindevorstand beauftragt, ein Gutachten nach vom Land Hessen anerkannten Regeln erstellen zu lassen, welches als Avifaunistisches Gutachten für das Gebiet am Burkhardser Kopf gegenüber dem RP Kassel genutzt werden kann. Hierfür werden in 2019 und 2020 jeweils 10.000 € bereitgestellt. Damit wären aus unsere Sicht eine ordentliche Grundlage gelegt und dann würden wir diesen Antrag mittragen können. Auch mit der Maßgabe, dass zwischenzeitlich, bis zur Vorlage des Gutachtens, keine Genehmigungen erteilt werde.
Ergebnis:
7 Ja-Stimmen, 21 Gegenstimmen, 3 Enthaltungen

Ergebnis Hauptantrag:
23 Ja-Stimmen, 0 Gegenstimmen,8 Enthaltungen

9. Resolution an die Landesregierung - Kommunales Geld soll in der Kommune verbleiben
Beschluss:
Es wird beschlossen, dem gemeinsamen Dringlichkeitsantrag der Bürgerliste-, CDU/CWE-, und SPD-Fraktion zuzustimmen.
Ergebnis: Einstimmig, 0 Enthaltungen

10. Anfragen der Fraktionen
Beschluss:
Die 3 von der BLE-Fraktion gestellten Fragen wurden ausführlich durch Bürgermeister Dieter Kolb mündlich beantwortet.

Edwin Balzter
Vorsitzender der Gemeindevertretung

Ortsbeirat Büchenberg/Zillbach

Einladung zur Ortsbeiratssitzung

Gemäß § 82 Abs. 6 in Verbindung mit § 58 HGO und der Geschäftsordnung für die Ortsbeiräte lade ich zurnächsten Sitzung des Ortsbeirates Büchenberg/Zillbach ein.

Mittwoch 17.07.2019,
um 19.30 Uhr
Im Gasthof „Zur Sonne" Büchenberg

statt.

Tagesordnung:
1. Eröffnung und Begrüßung
2. Bericht des Ortsvorstehers
3. Sachstand Feuerwehrgerätehalle und Erweiterung Bürgerhaus
4. Verschiedenes

Hubert Aha
Ortsvorsteher

Gewerbeanzeigen

Telfon unter (0661) 280 661 oder Mail an
gewerbeanzeigen@eichenzeller-nachrichten.de

Impressum

Die Amtlichen Bekanntmachungen und Nachrichten der Gemeinde Eichenzell erscheinen wöchentlich in einer Auflage von 5.390 Exemplaren. Sie werden innerhalb des Verbreitungsgebietes kostenlos an jeden Haushalt zugestellt.

Herausgeber:
Gemeinde Eichenzell, Schlossgasse 4, 36124 Eichenzell (V.i.S.d.P.)
Telefon (0 66 59) 97 90, Telefax (0 66 59) 97 99 39,
E-Mail: gemeinde@eichenzell.de, www.eichenzeller-nachrichten.de

Produktion:
MGV Mediengestaltungs- und Vermarktungs GmbH & Co. KG, Frankfurter Straße 8, 36043 Fulda

Verlagsleitung:
Thomas Kirchhof

Anzeigen:
Helene Wenz, Telefon (06 61) 280 661
Ingo Wassenhoven, Telefon (06 61) 280 201 (Ltg.)
E-Mail: gewerbeanzeigen@eichenzeller-nachrichten.de

Druck:
ColdsetInnovation GmbH & Co. KG, Am Eichenzeller Weg 8, 36124 Eichenzell

Zustellung:
MLH Medienlogistik Hessen GmbH & Co. KG, Frankfurter Straße 8, 36043 Fulda

Aus dem Rathaus

Die Gemeindevertretung hat am 27.06.2019 einstimmig beschlossen, dem nachstehenden „Hessischen Plädoyer für ein solidarisches Zusammenleben“ beizutreten

Die Würde des Menschen zu schützen ist Sinn der Demokratie

Hessisches Plädoyer für ein solidarisches Zusammenleben

> „Wer aber vor der Vergangenheit die Augen verschließt, wird blind für die Gegenwart. Wer sich der Unmenschlichkeit nicht erinnern will, der wird wieder anfällig für neue Ansteckungsgefahren.“
>
> *Richard von Weizsäcker*

1. Die Würde des Menschen zu schützen ist Sinn der Demokratie. „Die Menschenwürde ist unantastbar“ - dieser Grundsatz ist die erste und oberste Norm unseres demokratischen Staates. Er unterliegt einem absoluten Schutzgebot. Er ist Leitgedanke allen staatlichen Handelns und des gesellschaftlichen Zusammenlebens und ist nach allem, was durch Deutsche an Unmenschlichkeit und Hass geschehen ist, nicht verhandelbar. Es geht um das Recht auf Leben, auf körperliche Unversehrtheit und um Freiheit als Kern der Menschenwürde, aber auch um Gleichheit, Respekt und Teilhabe in unserer Gesellschaft. Unsere Unterschiede und unsere kulturelle Vielfalt begreifen wir als Chance und Reichtum.

2. Gegenwärtig findet eine dramatische politische Verschiebung statt. Rassismus und Menschenfeindlichkeit sind in erschreckendem Maße gesellschaftsfähig geworden. Was gestern noch undenkbar war und als unsagbar galt, wird derzeit Realität. Viele Teile Europas sind von einer nationalistischen Stimmung, von Ausgrenzung und Entsolidarisierung erfasst. Widerspruch wird gezielt als realitätsfremd diffamiert, solidarisches Handeln von einzelnen Regierungen kriminalisiert. Humanität und Menschenrechte, Religionsfreiheit und demokratischer Rechtsstaat werden offen angegriffen. Es ist ein Angriff, der uns allen gilt.

3. Wir treten für eine offene, demokratische und solidarische Gesellschaft ein und wollen den gesellschaftlichen Zusammenhalt auf der Grundlage von Menschenwürde, Menschenrechten und sozialer Gerechtigkeit fördern. Wir treten jeder Form von Demokratiefeindlichkeit, Hass, Hetze, Diskriminierung, Rassismus, Antisemitismus und Erniedrigung entgegen. Wir wollen noch stärker als bisher die Anerkennung von Verschiedenheit mit dem Engagement gegen Ungleichheit verbinden, in Deutschland, in Europa und weltweit.

4. Wir setzen uns ein für ein offenes, demokratisches und solidarisches Europa, das der zunehmenden sozialen Ungleichheit stärker als bisher entgegenarbeitet. Wir verteidigen das Recht auf Leben und das Recht auf Schutz und Asyl. Wir engagieren uns für ein Europa, das sich auch seinem kolonialen Erbe stellt und seiner Verantwortung für eine solidarische Weltgesellschaft gerecht wird. Gerade in der Zeit der Krise gibt es keinen anderen Weg als die Solidarität zwischen den Menschen.

5. Wir wollen beitragen zu einem zukunftsfähigen Verständnis unserer Demokratie, das sich für bisher ausgeschlossene Menschen öffnet. Wir wollen neu verhandeln, was ein gutes demokratisches Miteinander ausmacht – ohne zum Beispiel Menschen mit Flucht- oder Migrationsgeschichte auszuschließen. Wir setzen uns für eine demokratische und gewaltfreie Streitkultur ein. Und wir schreiten ein, wenn die Grenzen eines guten, fairen und demokratischen Miteinanders verletzt werden.

Wir verpflichten uns, einen Diskussionsprozess zur Weiterentwicklung unserer Demokratie anzustoßen und mitzutragen. Dabei stehen wir ein für Ehrlichkeit – auch gegenüber Fehlern, die im Miteinander einer sich schnell verändernden Gesellschaft gemacht werden. Wir sehen dieses Hessische Plädoyer als Auftakt eines Prozesses. Wir wünschen uns, dass sich eine breite demokratische Mehrheit unseres Landes daran beteiligt.

Erstunterzeichner*innen:

Agai, Prof. Dr. Bekim Direktor, Akademie für Islam in Wissenschaft und Gesellschaft (AIWG), Goethe-Universität Frankfurt a.M. · Ahrend, Prof. Dr. Klaus-Michael Vorstand, HEAG Holding AG · Alinaghi, Dr. Yasmin Geschäftsführerin, Der PARITÄTISCHE Hessen · Bauz, Gerd Vorstand, Martin-Niemöller-Stiftung · Becker, Torsten Stellvertretender Vorsitzender, Sozialstiftung des Hessischen Fußballs · Beger, Florian Landesgeschäftsführer, Aidshilfe Hessen e.V. · Cakir, Prof. Dr. Naime Sozial- und Religionswissenschaftlerin · Clausen, Dr. Harald Vorstand, Diakonie Hessen · De La Rosa, Dr. Sybille Projektleitung, Diakonie Hessen · Di Benedetto, Corrado Stellvertretender Vorsitzender, agah-Landesausländerbeirat · Domnick, Thomas Ehemaliger Diözesancaritasdirektor, Caritasverband für die Diözese Mainz e.V. · Droste, Martina Schauspiel Frankfurt, Leiterin Junges Schauspiel · Dulige, Jörn Oberkirchenrat, Leiter des Evangelischen Büros Hessen am Sitz der Landesregierung · Foraci, Ulrike Geschäftsführerin, agah-Landesausländerbeirat · Fünfsinn, Prof. Dr. Helmut · Gern, Dr. Wolfgang ehemaliger Vorstandsvorsitzender der Diakonie Hessen · Gieseler, Stephan Geschäftsführender Direktor, Hessischer Städtetag · Gülegen, Enis Vorsitzender, agah-Landesausländerbeirat · Hafeneger, Prof. Dr. Benno Erziehungswissenschaftler, Philipps-Universität Marburg · Hammann, Torsten AWO Bezirksverband Hessen-Süd e.V., Generalbevollmächtigter des Verbandes und seiner Gesellschaften 3 · Hilligardt, Prof. Dr. Jan Direktor, Hessischer Landkreistag · Jehn, Dr. Alexander Direktor, Hessische Landeszentrale für politische Bildung · Jost, Wilhelm Vorsitzender, AWO Hessen-Süd · Karabörklü, Atila Landesvorsitzender, Türkische Gemeinde Hessen Bundesvorsitzender, Türkische Gemeinde in Deutschland · Karg, Michael Vorsitzender, Martin-Niemöller-Stiftung e.V. · Klärner, Jörg Diözesancaritasdirektor, Caritasverband für die Diözese Limburg e. V. · Knapp, Wilfried Vorstand, Diakonie Hessen · Latasch, Prof. Dr. Leo Vorstandsmitglied, Jüdische Gemeinde Frankfurt Vorstandsmitglied, Zentrale Wohlfahrtsstelle der Juden in Deutschland (ZWST) · Latzel, Dr. Thorsten Direktor, Evangelische Akademie Frankfurt · Möller, Nils Vorstandsvorsitzender, Liga der Freien Wohlfahrtspflege in Hessen e.V., DRK –Landesverband Hessen · Neumann, Daniel Direktor, Landesverband der Jüdischen Gemeinden in Hessen · Pax, Dr. Wolfgang Leiter des Kommissariats der Katholischen Bischöfe im Lande Hessen · Praml, Willy Regisseur und Leiter des Theater Willy Praml · Reuß, Stefan Vorsitzender, Sozialstiftung des Hessischen Fußballs · Rudolph, Michael Vorsitzender, DGB Hessen-Thüringen · Schelzke, Karl-Christian Geschäftsführender Direktor, Hessischer Städte- und Gemeindebund · Scherenberg, Timmo Geschäftsführer, Hessischer Flüchtlingsrat · Schmidt, Michael Geschäftsführer, Arbeiterwohlfahrt, Bezirksverband Hessen-Nord · Stathopoulos, Alexandros Geschäftsführung Region Frankfurt, Verband binationaler Familien und Partnerschaften, iaf e.V. · Stöcker-Zafari, Hiltrud Bundesgeschäftsführerin, Verband binationaler Familien und Partnerschaften, iaf e.V. · Stöhr, Prof. Dr. Martin Theologe · Valentin, Prof. Dr. Joachim Direktor, Haus am Dom Frankfurt · Venske, Dr. Regula Präsidentin, PEN Deutschland 4 · Viktoria, Ralf Stellvertretender Vorsitzender, Sozialstiftung des Hessischen Fußballs · Wagner, Dr. Thomas Studienleiter, Haus am Dom, Katholische Akademie Rabanus Maurus · Wallmann, Dr. Walter · Witt, Sandro Stellvertretender Vorsitzender, DGB Hessen-Thüringen · Zimmermann-Freitag, Michael Regionalgeschäftsführer, Der PARITÄTISCHE Hessen

Private Kleinanzeigen

Telefon unter (0661) 280 300 oder Mail an
kleinanzeigen@eichenzeller-nachrichten.de

Aus der Bauabteilung wird berichtet...

Erneuerung des Schwingbodens im Bürgerhaus Lütter

Erneuerung des Fußbodens im Bürgerhaus Lütter
Im Bürgerhaus Lütter wird derzeit der Schwingboden aufgrund eines Wasserschadens erneuert. Das Wasser hat Großteile des Bodens in Mitleidenschaft gezogen. Aus diesem Grunde wird der gesamte Schwingboden erneuert. Die Kosten der Instandsetzung liegen bei etwa 30.000,00 €. Von diesen Kosten wird ein Großteil von der Gebäudeversicherung übernommen. Für die Sanierungsarbeiten muss das Bürgerhaus vom 24.06.2019 bis einschließlich 24.07.2019 geschlossen werden.

Brunnen Löschenrod

Instandsetzung des Löschenröder Brunnen
An der Wehrkirche in Löschenrod wurde der Brunnen instand gesetzt. Hier wurde der Metallaufsatz sandgestrahlt und neu beschichtet. Weiterhin wurde die Wasserzuleitung neu verlegt. Nun erstrahlt der Brunnen im neuen Glanz und ist funktionsfähig. Für die Instandsetzung des Brunnens wurden rund 1.500,00 € aufgewendet.

Wirtschaftsweg Richtung Eichenzeller Wartturm

Erneuerung des Wirtschaftsweges von der Turmstraße Richtung Wartturm
In Eichenzell wurde der Wirtschaftsweg von der Turmstraße in Richtung Wartturm neu asphaltiert. Dies war notwendig, da der Bestand erheblich ausgewaschen und die Fahrflächen teilweise nicht mehr vorhanden waren. Die Kosten hierfür belaufen sich auf etwa 55.000,00 €.

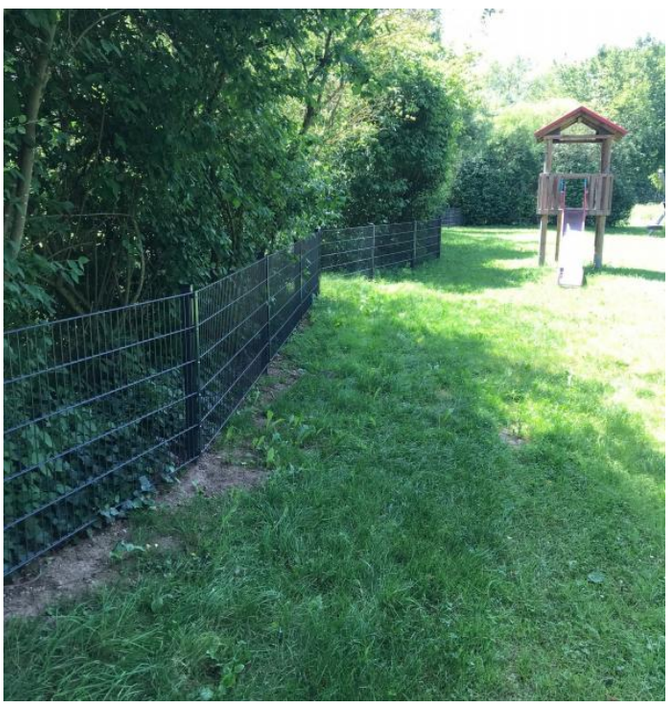

neuer Zaun am Spielplatz Sportplatz in Welkers

Zaunerneuerungen an den Spielplätzen
Die Spielplätze Theilring in Büchenberg, Sportplatz in Welkers, Schlagwiesen in Kerzell und in Teilen die Kita „Gänseblümchen" in Rothemann haben eine neue Einfriedung in Form eines Stabgitterzaunes erhalten. Die Gesamtkosten der Maßnahmen belaufen sich auf etwa 18.000,00 €.

Welkerser Straße Ortsausgang Rothemann

Sanierung der Welkerser Straße in Richtung Rothemann
Die grundhafte Sanierung der Welkerser Straße in Richtung der Ortsdurchfahrt Rothemann durch Hessen Mobil ist abgeschlossen. In diesem Zuge wurde u. a. die Gehweganlage zum Friedhof auf eine Breite von 2,00 m ausgebaut sowie die enge Linkskurve Ortsausgang Welkers entschärft. Weiter wurden Parkplätze im Bereich der Arztpraxis eingerichtet und barrierefreie Querungsstellen angelegt. Der Anteil der Gemeinde an den Sanierungskosten (Gehweg und Parkplätze) beläuft sich auf etwa 60.000,00 €.

„Foeller Weg" Büchenberg

Endausbau des „Foeller Weg"
Da die Bebauung im Neubaugebiet zum großen Teil abgeschlossen ist, wurde nun mit dem Endausbau des Neubaugebietes „Foeller Weg" im OT Büchenberg begonnen. Bis Ende August 2019 wird die vorhandene Baustraße mit Rinnen und Borden eingefasst, ein Gehweg angebaut und eine Asphaltfeindecke aufgebracht.

Ergebnis „Runder Tisch, Umsiedlung Weider"

1. Am "Runden Tisch" haben folgende Personen teilgenommen: Edwin Balzter (Vorsitzender der Gemeindevertretung) Joachim Bohl und Alfons Schäfer (beide CDU/CWE-Fraktion), Joachim Weber und Oliver Kümmel (beide BLE-Fraktion), Lutz Köhler und Stefan Wassermann (beide SPD-Fraktion), Harald Friedrich (Anlieger), Bürgermeister Dieter Kolb (parteilos) und Bauamtsleiter Nico Schleicher (Gemeindeverwaltung).
2. Es wurde folgende Vereinbarung getroffen: Das Umsiedlungskonzept Weider wird, wie in der Gemeindevertretung bereits beschlossen, umgesetzt. Es wird nochmals festgestellt, dass im Gewerbegebiet „Im Oberfeld" Material weder gewaschen noch gebrochen wird. Dieses Bearbeitungsverbot wird durch Eintrag im Grundbuch oder im Baulastenverzeichnis gesichert. Die Anlieger und die BLE ziehen ihre Klagen zurück.
3. Wir wünschen der Firma Weider viel Erfolg bei der Umsiedlung, die jetzt mit dem Rückenwind der gesamten Gemeindevertretung erfolgen kann.

Edwin Balzter
Vorsitzender der Gemeindevertretung Eichenzell

Geänderte Öffnungszeiten des Bürgerbüros an Samstagen

Aus Gründen des Arbeitsschutzes ist es erforderlich, dass der Service des Bürgerbüros an Samstagen neu organisiert wird. Ab Juli 2019 ist das Bürgerbüro nur noch an Samstagen in **geraden** Kalenderwochen geöffnet.

Diese Woche ist das Bürgerbüro am Samstag, 13. Juli von 10.00 bis 12.00 Uhr geöffnet!

Um längere Wartezeiten zu vermeiden, stehen Ihnen zwei Mitarbeiterinnen zur Verfügung.

Die übrigen Öffnungszeiten bleiben unverändert:

Montag, Dienstag, Donnerstag	8.00 - 16.00 Uhr
Mittwoch	8.00 - 18.30 Uhr
Freitag	8.00 - 12.00 Uhr
Nur in geraden Kalenderwochen:	
Samstag	10.00 - 12.00 Uhr

Dieter Kolb
Bürgermeister

Seniorenfahrt Büchenberg/ Döllbach 2019 nach Miltenberg

Der Ortsbeirat Büchenberg lädt recht herzlich alle Seniorinnen/ Senioren zur diesjährigen Ausflugsfahrt nach Miltenberg ein. Reisetermin ist der 25.09.2019, Abfahrt 9.00 Uhr in Büchenberg am Dorfplatz.
Gemeinsam mit Döllbach nehmen wir Kurs in Richtung Spessart, wo in Miltenberg eine Schifffahrt, Stadtführung, sowie Kaffee und Kuchen auf dem Programm stehen. Abschluss wird in Büchenberg ein gemeinsames Abendessen im Gasthof „Zur Sonne" sein.
Der Unkostenbeitrag von 25 € pro Person wird vor der Abfahrt im Bus eingesammelt. Verbindliche Zusagen ab sofort telefonisch beim Ortsvorsteher Hubert Aha für Büchenberg: 06656 8865 oder Markus Roth für Döllbach: 06656 918970.
Auf rege Beteiligung und einen schönen Ausflug freut sich der Ortsbeirat.

Ortsvorsteher
Hubert Aha

Pässe und Ausweise

Bei der Gemeindeverwaltung Eichenzell sind Personalausweise, die bis zum **26.06.2019** und Reisepässe, die bis zum **12.06.2019** beantragt wurden, eingetroffen.
Die Ausweisdokumente können während der Öffnungszeiten im Bürgerbüro der Gemeindeverwaltung Eichenzell abgeholt werden. Bitte bringen Sie die alten Ausweisdokumente – falls noch nicht abgegeben – beim Abholen mit.

Straßenbeleuchtung defekt?

Mit über 30.000 Straßenleuchten bringt die RhönEnergie Fulda Licht in die Nacht. Wir sind für Sie ganz einfach unter **www.re-fd.de/kommunen/strassenbeleuchtung,** über die **Homepage Ihrer Gemeinde** oder über die Straßenleuchten-**Hotline 0800 0661 300**, gebührenfrei, versteht sich.

Wir sorgen für Licht in der Region!

Ehe- und Altersjubilare

Wir gratulieren unseren Jubilaren vom **04.07.2019** bis **10.07.2019**

75. Geburtstag
Manfred Klimesch, Eichenell

80. Geburtstag
Irmgard Gottfried, Eichenzell
Ingrid Herber, Eichenzell

85. Geburtstag
Hildegard Klüber, Büchenberg
Winfried Diegelmann, Kerzell

Der Gemeindevorstand
der Gemeinde Eichenzell
wünscht allen Geburtstagskindern Gesundheit und persönliches Wohlergehen!

Herrenhaus

Leben und arbeiten in Eichenzell e.V.

Björn Bierent

Herrenhaus, Am Hof 12, 36124 Eichenzell

Tel. 06659 99948-13
mobil 0160 97044768
b.bierent@antonius-fulda.de

antonius Netzwerk Mensch

Jugendbetreuer
Andreas Theilig

REGIONAL FORUM FULDA SÜDWEST

Ansprechpartner für Jugendliche, Eltern und Bürger

- Begleitung der offenen Jugendgruppen
- Aufzeigen von Hilfen
- Prävention
- Organisation von Veranstaltungen

Andreas Theilig
Kulturscheune Eichenzell
Telefon (06659) 5369
Mobil (0177) 5158962
E-Mail jugendbetreuer.theilig@rffs.de

Regelmäßige Sprechzeiten
Mittwoch von 16.30 Uhr bis 18.30 Uhr

Bad Salzschlirf · Eichenzell · Flieden · Hosenfeld · Großenlüder · Kalbach · Neuhof

Stellen-ausschreibung

antonius Netzwerk Mensch

Zurzeit leben bei antonius etwa 300 Menschen in unterschiedlichen Wohnformen. Das Netzwerk bietet insgesamt rund 1.000 Arbeits- und 60 Ausbildungsplätze. Mehr als 200 Freiwillige, circa 60 antonius.Jahrler und etwa 160 Praktikanten engagieren sich zurzeit bei antonius. Außerdem besuchen mehr als 100 Kinder und Jugendliche die verschiedenen Schulen.

Im Sinne der UN-Konvention initiiert „antonius – Netzwerk Mensch" Projekte zur Förderung von Inklusion und unterbreitet hierzu umfassende Angebote in Bereichen der Lebenswirklichkeit, wie etwa Arbeit, Ausbildung, Wohnen, Frühförderung und Freizeit.

Wir suchen ab dem 01.08.2019

einen Hausmeister (m/w/d)
(ca. 8-9 Wochenstunden)

für das Herrenhaus und den Gewölbekeller in unserem Inklusionsprojekt „Leben und Arbeiten in Eichenzell" mit flexibler Wochenarbeitszeit im Rahmen einer geringfügig entlohnten Beschäftigung. Die Arbeitszeiten richten sich hauptsächlich nach den Belegungen im Gewölbekeller.

Zu den Aufgaben gehören
- Vor- und Nachbereitung des Gewölbekellers bei Veranstaltungen
- Reinigungsarbeiten im Gewölbekeller
- Pflege der Außenanlage des Herrenhauses

Wir erwarten
- Positive Grundhaltung zu Themen der Inklusion
- Führerschein Klasse B

Sollten Sie Interesse an dieser Tätigkeit haben, senden Sie Ihre schriftliche Bewerbung bis zum 22. Juli 2019 an:

St. Antonius gGmbH
Herrn Björn Bierent
Leitung „Leben und Arbeiten in Eichenzell"
Am Hof 12
36124 Eichenzell oder per E-Mail an: b.bierent@antonius.de (PDF max. 4 MB)

Bei Rückfragen: Björn Bierent Tel. (06659) 9 99 48 13

Sie haben die EICHENZELLER NACHRICHTEN nicht erhalten?
Bitte melden Sie sich unter Telefon (0661) 280190
oder per E-Mail an zustellung@eichenzeller-nachrichten.de

Aus dem Landkreis

Kostenzuschüsse für die Förderung des behindertengerechten Umbaus 2019

Wie das Hessische Ministerium für Wirtschaft, Energie, Verkehr und Wohnenmitteilte, stehen weiterhin Fördermittel für den behindertengerechten Umbau von selbstgenutztem Wohneigentum zur Verfügung.
Nach den Richtlinien können vom Eigentümer oder Angehörige bewohnte Wohnungen mit einem Kostenzuschuss von 50 % der Kosten bis Maximum Gesamtkosten von 25.000 Euro je Wohnung gefördert werden. Die einzelnen Maßnahmen sind begrenzt, sodass für den Umbau bzw. Einbau eines Bades und einer Küche jeweils bis zu 5.000 Euro, für den Lift / Aufzugseinbau 6.000 Euro und alle anderen förderfähigen Einzelmaßnahmen bis zu 2.500 Euro bereitgestellt werden können.
Die Mittel werden nach sozialer Dringlichkeit vergeben.
Zu beachten ist, dass nur Maßnahmen gefördert werden können deren Bau vor Bewilligung noch nicht begonnen wurde.
Für nähere Informationen bitten wir Sie, sich für Baumaßnahmen im Landkreis mit dem Fachdienst Bauen und Wohnen, Bernd Möller, Telefonnummer: 0661-6006-7065 in Verbindung zu setzen.

Regionalforum

Entscheidungen über die Förderwürdigkeit von Vorhaben im Rahmen der LEADER Förderung durch das Auswahlgremium des Regionalforums Fulda Südwest am 24.06.2019

Am 24. Juni 2019 wurde in der Vorstandssitzung des Regionalforum Fulda Südwest e. V. über die Projektanträge **„Aufwertung des Wohnmobilplatzes in Bad Salzschlirf"** sowie **„Neugestaltung des Dallesplatzes"** beraten und vom Auswahlgremium der LAG über die Förderwürdigkeit der Vorhaben im Rahmen der LEADER-Förderung entschieden.

Durch Bekanntgabe wird die Öffentlichkeit hiermit informiert, dass die Förderwürdigkeit der vorgenannten Projekte vom Entscheidungsgremium der LAG bestätigt wurde.
Die Entscheidungen zur Förderwürdigkeit der vorgenannten Projekte wurden an die Bewilligungsstelle beim Landkreis Fulda, FD Regionalentwicklung übermittelt, die nun die Förderfähigkeit der Projekte prüfen wird.

Der Projektantrag **„Neukonzeption/Wiederbelebung der Mariengrotte in Neuhof"** wurde auf selber Sitzung vorgestellt und beraten. Eine Projektauswahl/Priorisierung hierzu konnte aufgrund des Nichtvorliegens der grundsätzlichen Bewilligungsreife nicht erfolgen. Die Projektauswahl/Priorisierung soll nach Vorliegen der grundsätzlichen Bewilligungsreife im Umlaufbeschlussverfahren vorgenommen werden.

@ Fotoknips / fotolia.com

Bereitschaftsdienste

Notdienst

Rettungsdienst/Notarzt 112
Krankentransport (0661) 19222
Feuerwehr 112
Gemeindebrandinspektor
Martin Fischer (06659) 915 0100
Polizei 110
Polizeipräsidium Osthessen
mit Kriminal- u. Polizeidirektion (0661) 105-0

ÄBD Ärztlicher Bereitschaftsdienst Hessen

Tel. (0661) 19292 oder 116 117
Benötigen Sie ärztliche Hilfe zu sprechstundenfreien Zeiten?
Zu folgenden Uhrzeiten ist ein Arzt oder eine Ärztin in der Bereitschaftsdienstzentrale anwesend:
Mo, Di, Do 19–7 Uhr, Mi, Fr 14–7 Uhr,
durchgehend von Sa, 7 Uhr, bis Mo, 7 Uhr.
Die ÄBD-Dispositionszentrale ist hessenweit einheitlich zu diesen Uhrzeiten für Sie erreichbar.
ÄBD-Zentrale am Klinikum Fulda, Pacelliallee 4, 36043 Fulda

Zahnärztlicher Bereitschaftsdienst

Tel. (0661) 480 21 51 51
Erreichbar außerhalb der zahnärztlichen Sprechzeiten:
freitags 18 Uhr – montags 8 Uhr
Mo–Fr 18–8 Uhr am folgenden Tag
Mi 14 –8 Uhr am folgenden Tag

Apotheken-Notdienst

Mittwoch, 10. 7.
Bahnhof-Apotheke, Fulda,
Bahnhofstr. 24, Tel.: (06 61) 9 72 10

Donnerstag, 11. 7.
Löwen-Apotheke, Fulda,
Unterm Heilig Kreuz 9, Tel.: (06 61) 92 85 60

Freitag, 12. 7.
Adler-Apotheke, Petersberg,
Hövelstraße 36, Tel.: (06 61) 60 30 33

Samstag, 13. 7.
Hirsch-Apotheke, Fulda,
Adalbertstraße 1, Tel.: (06 61) 7 10 65

Sonntag, 14. 7.
Burg-Apotheke, Fulda-Lehnerz,
Leipziger Straße 181, Tel.: (06 61) 6 10 63

Montag, 15. 7.
Rhön-Apotheke, Eichenzell,
Fuldaerstr. 11, Tel.: (0 66 59) 12 11
Aschenberg-Apotheke, Fulda,
Aschenbergplatz 9, Tel.: (06 61) 5 50 21

Dienstag, 16. 7.
St.-Lioba-Apotheke, Fulda,
Petersberger Straße 57a, Tel.: (06 61) 60 52 77

Mittwoch, 17. 7.
Ziehers-Süd-Apotheke, Fulda,
Schumannstraße 1a, Tel.: (06 61) 3 71 31

Tierärztlicher Notdienst für Kleintiere

13.07 - 14. 07. 2019
Praxis Dr. E. Taday, Lauterbach, Tel. 06641 / 2746

Förstereien der Großgemeinde

HessenForst
MEHR WALD.
MEHR MENSCH.

Revierleitung Eichenzell
Kay N. Andresen
Forsthaus Steinwand 1, 36163 Poppenhausen
Tel. (0 66 58) 9 18 08 40, Mobil (0160) 741 00 45
E-Mail: Kay.Andresen@forst.hessen.de
Hess. Forstamt Hofbieber
Thiergarten, 36145 Hofbieber
Tel. (06657) 9632-0, Fax (06657) 96 32 40
E-Mail: fahofbieber@forst.hessen.de
Revierförsterei Thiergarten
Lutz Ballin, Tel. (06657) 8345, Mobil (0160) 470 77 17
Bereitschaftsdienst telefonisch auch an Wochenenden und dienstfreien Tagen erreichbar.
E-Mail: Lutz.Ballin@forst.hessen.de

Telefonseelsorge Fulda

Tel. (0800) 1 11 01 11 oder (0800) 1 11 02 22
vertraulich, anonym, rund um die Uhr gebührenfrei
SMOG-Line ... wähle (0800) 110 2222
Die SMOG-Line, das Sorgentelefon für Schülerinnen, Schüler, Lehrerinnen, Lehrer, Eltern und alle, die sich mit Kindern und Jugendlichen beschäftigen.

Schutzambulanz Fulda

Kostenlose Hilfe für Opfer von Gewalttaten und Dokumentation von Gewaltfolgen – unabhängig von einer Strafanzeige.
Vermittlung von individueller Unterstützung.
Montag bis Freitag, 8–16 Uhr, Tel. (0661) 6006 6060.
Otfried-von-Weißenburg-Str. 3, 36043 Fulda.
www.schutzambulanz-fulda.de

Wespenberatung

Karl-Heinz Schmalz (Eichenzell, Rothemann), Tel. (06659) 2749
Ewald Walter (Lütter, Rönshausen, Welkers, Melters), Tel. (06656) 1801
Friedrich Agricola (Kerzell, Löschenrod), Tel. (06659) 2428

Sozialdienst katholischer Frauen Fulda

Rittergasse 4, 36037 Fulda, Telefon (0661) 8394-0
E-Mail: info@skf-fulda.de, Homepage: www.skf-fulda.de
Kostenlose Beratung unabhängig von Religionszugehörigkeit und Nationalität:

Adoptionsdienst Tel. (0661) 8394 21
Staatlich anerkannte Adoptionsvermittlungsstelle
Psychosoziale Kontakt- und Beratungsstelle
Tel. (0661) 8394 16
Beratung für Menschen mit seelischen Problemen und psychischen Erkrankungen
Beratung gegen sexuelle Gewalt
Fachberatung für Erwachsene Tel. (0661) 8394 15
Fachberatung für Kinder/Jugendliche Tel. (0661) 8394 40
Frauenhaus Fulda Tel. (0661) 9529525
Täglich Rufbereitschaft rund um die Uhr
Interventionsstelle Tel. (0661) 8394 14
Ambulante Beratung gegen häusliche Gewalt
Schwangerenberatung Tel. (0661) 8394 34
Hilfe und Beratung vor und nach der Geburt eines Kindes; finanzielle Hilfsfonds, Beratung zu Pränatal-Diagnostik, sexualpädagogische Schulklassenarbeit, Kinderkleiderausgabe
Beratungsstelle für Betreuungen (Betreuungsverein)
Tel. (0661) 839422
Gerichtlich bestellte Betreuungen, Beratung zu Vorsorgevollmacht, Betreuungsverfügung

Kirchliche Nachrichten

Kath. Kirchengemeinde St. Peter und Paul, Eichenzell

Dr.-Eduard-Stieler-Str. 1, 36124 Eichenzell
Tel.: (0 66 59) 13 13, Fax: (0 66 59) 47 96
E-Mail: pfaeichenzell@t-online.de
Internet: www.katholische-kirche-eichenzell.de
Pfarrer Guido Pasenow, Pfarrer Christian Schwierz und Pfarrer i. R. Bruno Kant
Gemeindereferentinnen: Beate Krenzer und Tanja Röbig
Bürozeiten: Mo geschl., Di, Mi, Do, Fr 9–12 Uhr, Mi 15–18 Uhr
In dringenden Fällen erreichbar: Pfarrer Christian Schwierz
Tel.: 01511 7580060 - E-Mail: fulda900@web.de

Pfarrkirche St. Peter und Paul Eichenzell

Mittwoch 10.07. Mittwoch der 14. Woche im Jahreskreis
08:30 Uhr keine heilige Messe

Freitag 12.07. Freitag der 14. Woche im Jahreskreis
18:00 Uhr Rosenkranzgebet
18:00 Uhr Beichtgelegenheit
18:30 Uhr Heilige Messe
für Hedwig und Hermann Sitzmann
für Maria und Wilhelm Dehler
für Leopold und Berta Gensler
für Klara und Richard Schmitt
für Familie Adam Leibold
Bei allen Intentionen sind die lebenden und verstorbenen Angehörigen mit eingeschlossen.

Sonntag 14.07. 15. Sonntag im Jahreskreis
10:00 Uhr HOCHAMT
für Berthold Greif (3. Sterbeamt)
für Aenne und Gustav Hartung
für Theo Weber
für Dieter Hartung (2. Sterbeamt)
für Maria Ortmann (Jahrtagsamt) und für verst. Ortmann und Goldbach
für Ursula Koch
Bei allen Intentionen sind die lebenden und verstorbenen Angehörigen mit eingeschlossen. Wilker, Carolin (LK)
14:00 Uhr TAUFFEIER mit TAUFE der Kinder
Julian Auth, Jona Löffert und Linnia Kühner

Montag 15.07. Hl. Bonaventura, Bischof, Kirchenlehrer (1274)
17:00 Uhr Messdienerstunde

Mittwoch 17.07. Mittwoch der 15. Woche im Jahreskreis
14:30 Uhr Rosenkranzgebet für die Kranken
15:00 Uhr Heilige Messe (Messe plus)

Freitag 19.07. Freitag der 15. Woche im Jahreskreis
18:00 Uhr Rosenkranzgebet
18:00 Uhr Beichtgelegenheit
18:30 Uhr Heilige Messe

Samstag 20.07. 16. Sonntag im Jahreskreis - Kirchenbau in der Diaspora
17:30 Uhr Beichtgelegenheit
18:00 Uhr VORABENDMESSE zum Sonntag
Jahrtagsamt für Anna Böhm und für Valentin Böhm
für Alfred Vogel (als Jahresgedächtnis) und für Rosa Vogel
für Margaretha Hütsch
für Pfarrer Ulrich Schäfer (als Jahresgedächtnis)
für Elisabeth und Rudi Greif
für Familie Rützel, Schäfer und Kram
für Josefa und August Mahr (Jahrtagsamt)
für Josefine Heil (2. Sterbeamt)
für Heinrich Mitzel
für Berta, Emil, Ewald und Eugen Fischer
für Helga Bott, Emilie Storch und Irmgard Sterk
für Maria Jaspers (Jahrtagsamt)
Bei allen Intentionen sind die lebenden und verstorbenen Angehörigen mit eingeschlossen. Märtens, Iris (Lektor(in))

Auferstehungskirche Löschenrod

Mittwoch 10.07. Mittwoch der 14. Woche im Jahreskreis
18:00 Uhr Rosenkranzgebet
18:30 Uhr Heilige Messe

Sonntag 14.07. 15. Sonntag im Jahreskreis
08:30 Uhr Heilige Messe
für die Lebenden und Verstorbenen der Orte: Löschenrod, Eichenzell, Lütter, Welkers, Rönshausen und Melters
Müller, Thomas (LK)

Montag 15.07. Hl. Bonaventura, Bischof, Kirchenlehrer (1274)
18:00 Uhr Rosenkranzgebet in der Marienkapelle

Mittwoch 17.07. Mittwoch der 15. Woche im Jahreskreis
18:00 Uhr Rosenkranzgebet
18:30 Uhr Heilige Messe

Sonntag 21.07. 16. Sonntag im Jahreskreis - Kirchenbau in der Diaspora
10:00 Uhr HOCHAMT
für Adolf Dworschak, Johann und Martha Machnik
für Anna und August Leitschuh
für Alexander Schneider (zum Jahresgedächtnis) und für Margarete Schneider
Bei allen Intentionen sind die lebenden und verstorbenen Angehörigen mit eingeschlossen. Schneider, Markus (LK)

Hl. Familie Rönshausen

Donnerstag 11.07. Hl. Benedikt von Nursia, Vater des abendländischen Mönchtums (um 547), Schutzpatron Europas
18:00 Uhr Rosenkranzgebet
18:30 Uhr keine heilige Messe
Sonntag 14.07. 15. Sonntag im Jahreskreis
10:00 Uhr HOCHAMT
zur Danksagung
für Alexandra Jehn (als Jahresgedächtnis)
für Josef und Eugenie Jehn (als Jahresgedächtnis)
für Rudolf Goldbach
Bei allen Intentionen sind die lebenden und verstorbenen Angehörigen mit eingeschlossen.

Dienstag 16.07. Dienstag der 15. Woche im Jahreskreis
18:00 Uhr Rosenkranzgebet
18:30 Uhr Heilige Messe

Donnerstag 18.07. Donnerstag der 15. Woche im Jahreskreis
18:00 Uhr Rosenkranzgebet
18:30 Uhr keine heilige Messe

Samstag 20.07. 16. Sonntag im Jahreskreis - Kirchenbau in der Diaspora
17:30 Uhr Beichtgelegenheit
18:00 Uhr VORABENDMESSE zum Sonntag
3. Sterbeamt für Hubert Neidert
für Toni Farnung, Josef und Maria Farnung und Sophie Lomb
für Anita Sommer (Jahrtagsamt) und für Walter Sommer
für Irene und August Heckert
Bei allen Intentionen sind die lebenden und verstorbenen Angehörigen mit eingeschlossen. Nach dem Gottesdienst verkauft die KAB Eichenzell Kaffee zu Gunsten der Kaffeebauern in Guatemala.

Hl. Kreuz Kirche Welkers

Donnerstag 11.07. Hl. Benedikt von Nursia, Vater des abendländischen Mönchtums (um 547), Schutzpatron Europas
18:00 Uhr Rosenkranzgebet
18:30 Uhr Heilige Messe

Freitag 12.07. Freitag der 14. Woche im Jahreskreis
09:30 Uhr Krankenkommunion in Welkers

Samstag 13.07. 15. Sonntag im Jahreskreis
17:30 Uhr Beichtgelegenheit
18:00 Uhr VORABENDMESSE zum Sonntag
Mihm, Gudrun (LK)

Donnerstag 18.07. Donnerstag der 15. Woche im Jahreskreis
18:00 Uhr Rosenkranzgebet
18:30 Uhr Heilige Messe
für Jürgen Baier
für Sabina Hasenau
für Gottfried und Maria Wuchty und verstorbene Schwiegertochter Sivia Fialho
Bei allen Intentionen sind die lebenden und verstorbenen Angehörigen mit eingeschlossen.

Sonntag 21.07. 16. Sonntag im Jahreskreis - Kirchenbau in der Diaspora
08:30 Uhr Heilige Messe
für die Lebenden und Verstorbenen der Orte:
Welkers, Eichenzell, Lütter, Löschenrod, Rönshausen und Melters
Enders, Katrin (LK)

Kath. Kirchengemeinde St. Jakobus, Büchenberg

Zillbacher Str. 10, 36124 Eichenzell-Büchenberg
Tel.: 06656 440, Fax: 06656 504715
E-Mail: sankt-jakobus-buechenberg@pfarrei.bistum-fulda.de

www.katholische-kirche-buechenberg.de
Bürozeiten: Mi 8.45 - 10.30 Uhr, Fr 16.30 - 18.00 Uhr

Samstag, 13.07.19 Hl. Heinrich II. u. Hl. Kunigunde
Büchenberg
14.00 Uhr Traumesse mit Trauung des Paares
Virginie und Florian Kress

Sonntag, 14.07.19 Hl. Kamillus v. Lellis
PFARRFEST
115 Jahre Grundsteinlegung St. Jakobus
Der Pfarrgemeinderat lädt alle herzlich ein zum diesjährigen Pfarrfest auf dem Kirchplatz.
Büchenberg
10.00 Uhr Festhochamt
Amt für Lebende und Verstorbene der Pfarrgemeinde
anschl. Festbetrieb auf dem Kirchplatz
13.30 Uhr Darbietung der Kindergartenkinder

Dienstag, 16.07.19 Unsere Liebe Frau v. Karmel
Zillbach
19.00 Uhr Amt für Lebende und Verstorbene Halbleib und Enders

Mittwoch, 17.07.19
Büchenberg
07.40 Uhr Rosenkranz
08.00 Uhr Hl. Messe
09.45 Uhr KRANKENKOMMUNION

Donnerstag, 18.07.19 Odilia
Döllbach
19.00 Uhr Hl. Messe

Freitag, 19.07.19
Büchenberg
16.30 Uhr Rosenkranz
17.00 Uhr Hl. Messe
20.00 Uhr Gebets- und Bibelhauskreis bei A. u. O. Klüber

Samstag, 20.07.19 Hl. Margareta, Hl. Apollinaris
Döllbach
14.30 Uhr Traumesse mit Trauung des Paares Christina und David Gärtner

Sonntag, 21.07.19 Hl. Laurentius v. Brindisi
Döllbach
08.30 Uhr Frühmesse
Büchenberg
10.00 Uhr Hochamt
Amt für Rainer Raab, lebende und verstorbene Angehörige
Jta. für Helga Jahn
Jta. für Karl Belz
Zillbach
14.00 Uhr Taufe des Kindes Katy Ackermann
KOLLEKTE: Kirchbau in der Diaspora

Kath. Kirchengemeinde Heilig Kreuz, Lütter

36124 Eichenzell-Lütter, Strehlhofweg 3
Tel.: (0 66 56) 85 25, Fax: (0 66 56) 50 33 29
E-Mail: heilig-kreuz-luetter@pfarrei.bistum-fulda.de
Internet: www.katholische-kirche-luetter.de
Bürozeiten: Do. 17–18 Uhr, Fr. 8.30–10 Uhr

Donnerstag, 11.07.: Hl. Benedikt von Nursia, Vater des abendländischen Mönchtums (um 547), Schutzpatron Europas
Das Pfarrbüro ist heute geschlossen.

Freitag, 12.07.: Freitag der 14. Woche im Jahreskreis
keine heilige Messe

Samstag, 13.07.: 15. Sonntag im Jahreskreis
17:30 Uhr Beichtgelegenheit
18:00 Uhr Vorabendmesse
L1: Dtn 30, 10-14 L2: Kol 1, 15-20 Ev: Lk 10, 25-37
2. Sterbeamt für Manfred Füller
als Jahresgedächtnis für Bernhardine Drüke
als Jahresgedächtnis für Lina und Bruno Perleth und
für lebende und verstorbene Angehörige
für Klara und Oskar Brehl
Messdiener: Gruppe A, K (Frau G. Walter), L (Frau A. Fritzer)
Kollekte: für unsere Kirche

Dienstag, 16.07.: Dienstag der 15. Woche im Jahreskreis
08:00 Uhr Rosenkranzgebet um Frieden
08:30 Uhr Heilige Messe
für Berta Walther und verstorbene Angehörige
für Mathilde Baumgarten, lebende und verstorbene Angehörige

Freitag, 19.07.: Freitag der 15. Woche im Jahreskreis
08:30 Uhr keine heilige Messe

Sonntag, 21.07.: 16. Sonntag im Jahreskreis
10:00 Uhr Hochamt
L1: Gen 18, 1-10a L2: Kol 1, 24-28 Ev: Lk 10, 38-42
als Jahresgedächtnis für Gertrud Schütz
für Helmut und Luise Heil
Messdiener: Gruppe B, K (Herr J. Link), L (Herr W. Albert)
Kollekte: Kirchbau in der Diaspora

Die Pfarrbücherei ist geöffnet:
Mittwoch, 10.07.2019, von 17.30 bis 18.30 Uhr: Nele/Felicitas
Freitag, 12.07.2019, von 18.00 bis 19.00 Uhr: Cara/Amira
Mittwoch, 17.07.2019, von 17.30 bis 18.30 Uhr: Bernadette/Felicitas
Freitag, 19.07.2019, von 18.00 bis 19.00 Uhr: Amira/Patricia

Kath. Pfarrei Hattenhof

Neuhofer Str. 8, Tel.: (0 66 55) 27 09
www.katholische-kirche-hattenhof.de
E-Mail: sankt-kosmas-hattenhof@pfarrei.bistum-fulda.de
Öffnungszeiten: Mo. geschlossen, Di 10–12 Uhr, Mi 9–12 Uhr und 14–16 Uhr,Do und Fr 9–12 Uhr
Die Homepage der Pfarrei Hattenhof, Rothemann und Kerzell finden sie unter www.katholische-kirche-hattenhof.de. Wer Veröffentlichungen, Termine, Informationen, Fotos etc. für die Homepage der Pfarrgemeinde hat, möge dies bitte weiterleiten an folgende E-Mail Adresse: homepage-pfarrgemeinde-hattenhof@gmx.de. Wir bemühen uns es zeitnah zu veröffentlichen.

Mittwoch, 10.07.2019, Tagesmesse, rot
Hattenhof
18:30 Uhr Rosenkranzgebet
19:00 Uhr Tagesmesse
Amt z. Ehren d. Hl. Blutes
Amt f. Karin Hartmann

Donnerstag, 11.07.2019, Festtagsmesse, weiß
Rothemann
19:00 Uhr Festtagsmesse
Amt z. Ehren d. Immerw. Hilfe
Amt f. Erika Hollatz u. f. Willi Stephan, leb. u. verst. Angeh.

Freitag, 12.07.2019
Keine Tagesmesse

Samstag, 13.07.2019, Vorabendmesse, grün
Kerzell
17:00 Uhr Vorabendmesse
Jta. f. Wanda Schneider u. verst. Ehemann Karl
Jta. f. Brigitte Reith u. verst. Angeh.
Lektor: Anja Schnopp

Sonntag, 14.07.2019, 15. Sonntag im Jahreskreis, Lk 10,25-37, grün
Hattenhof
10:00 Uhr Hochamt
Amt. z. Ehren d. göttl. Vorsehung
Amt f. Oskar Walter
Amt f. Walter Kreß, Leb. u. Verst. d. Fam. Kreß u. Kay
Amt f. Eugen Helfrich u. Sohn Roger
Amt f. Christa u, Helmut Laibach
Jta. f. Reinhard u. Sieglinde Vogel
Lektor: Harald Paul
Kerzell
13:30 Uhr Rosenkranzgebet in der Fatimakapelle
Rothemann
10:00 Uhr Hochamt
3. Sterbeamt f. Blanka Grohmann
Amt f. Maria u. Alfons Schäfer
Lektor: Angela Heurung
13:30 Uhr Rosenkranzgebet am Steinhauck

Montag, 15.07. 2019
Keine Tagesmesse

Dienstag, 16.07.2019, Tagesmesse, weiß
Kerzell
18:00 Uhr Bücherei
18:30 Uhr Rosenkranzgebet
19:00 Uhr Tagesmesse
Amt z. Ehren d. Immerw. Hilfe (R)
Amt f. Hermann u. Maria Atzert

Mittwoch, 17.07.2019, Tagesmesse, grün
Hattenhof
14:00 Uhr Seniorentreffen im Bürgerhaus
18:30 Uhr Rosenkranzgebet
19:0 Uhr Tagesmesse
Amt f. Karl u. Berta Rehm
Amt f. Maria u. Peter Seng
Amt f. Edeltraud Huck, leb. u. verst. Angeh.

Ev. Kirchengemeinde Bronnzell-Eichenzell

Friedenskirche

Vakanzvertretung Pfarrer Edwin Röder, Wartburgstraße 1,
36043 Fulda,
Tel.: 06659/918692, E-Mail: Edwin.Roeder@ekkw.de
Gemeindebüro, Pfarrbezirk Bronnzell, Tel.: 0661/42434
Öffnungszeiten: Donnerstag von 8.00-13.45 Uhr

Sonntag, 14. Juli
9.30 Uhr Gottesdienst, gehalten von Pfarrer Edwin Röder

Wochenspruch für die 29. Kalenderwoche:
„Einer trage des andern Last, so werdet ihr das Gesetz Christi erfüllen." Galater 6,2

Wochenvertretung in dringenden Fällen:
Pfarrer i. R. Georg Ander-Molnár, Tel.: 0661-901 565 81
Handy: 0172 618 27 24 E-Mail: ander-molnar@gmx.de

Sonntag, 21. Juli
11.00 Uhr Gemeinsamer Gottesdienst für beide Pfarrbezirke in der Friedenskirche in Bronnzell, gehalten von Lektorin Ariane Stengel

Trinitatiskirche

Fasaneriestraße 7, 36124 Eichenzell
(neben altem Friedhof)
Pfarrer Edwin Röder, Roter Graben 4, 36124 Eichenzell,
Tel.: 06659/918692, Fax: 06659/915867,
E-Mail: Edwin.Roeder@ekkw.de;
Öffnungszeiten: Freitag von 08.00-13.30 Uhr

Sonntag, 14. Juli
11.00 Uhr Gottesdienst mit Tauffeiern, gehalten von Pfarrer Edwin Röder. Kindergottesdienst findet parallel zum Hauptgottesdienst statt.

Wochenspruch für die 29. Kalenderwoche:
„Einer trage des andern Last, so werdet ihr das Gesetz Christi erfüllen." Galater 6,2

Wochenvertretung in dringenden Fällen:
Pfarrer i. R. Georg Ander-Molnár, Tel.: 0661-901 565 81
Handy: 0172 618 27 24 E-Mail: ander-molnar@gmx.de

Sonntag, 21. Juli
Kein Gottesdienst in der Trinitatiskirche:
11.00 Uhr Gemeinsamer Gottesdienst für beide Pfarrbezirke in der Friedenskirche in Bronnzell, gehalten von Lektorin Ariane Stengel

Wochenspruch für die 30. Kalenderwoche:
„Aus Gnaden seid ihr selig geworden durch den Glauben, und das nicht aus euch: Gottes Gabe ist es." Epheser 2,8

Ev. Kirchengemeinde Flieden - Neuhof

Pfarrbüro Flieden-Neuhof
Siglinde Schäfer, Albert-Schweitzer-Straße 5,
36119 Neuhof
Telefon: 0 66 55 - 27 02
Öffnungszeiten:
Das Pfarrbüro bleibt bis einschließlich 18. Juli 2019 geschlossen!

Pfarramt Neuhof
(Büchenberg, Döllbach, Dorfborn, Mittelkalbach, Neuhof, Niederkalbach, Tiefengruben, Zillbach), **Pfarrerin Annika Wölfel**, Albert-Schweitzer-Straße 5, 36119 Neuhof, Tel.: 0 66 55-91 83 59
E-Mail: pfarramt1.flieden-neuhof@ekkw.de
Sprechzeit: nach Vereinbarung!

Pfarramt Flieden
(Buchenrod, Döngesmühle, Eichenried, Flieden, Hauswurz, Höf und Haid, Kauppen, Magdlos, Rommerz, Rückers, Schweben, Stork, Struth, Veitsteinbach, Weidenau), **Pfarrer Holger Biehn**, Gerhard-Benzing-Straße 6, 36103 Flieden, Tel.: 0 66 55-749 353, Fax: 0 66 55-749 352,
E-Mail: pfarramt2.flieden-neuhof@ekkw.de
WhatsApp: +49 160-99423592
Sprechzeit: nach Vereinbarung!

Veranstaltungen in Neuhof

Sonntag, 14. Juli – 4. Sonntag nach Trinitatis
10.00 Uhr Gottesdienst mit Abendmahl (Pfr. Biehn)

Wochenspruch:
Einer trage des andern Last, so werdet ihr das Gesetz Christi erfüllen. (Galater 6, 2)

Die Gruppen und Kreise treffen sich in den Sommerferien nur nach Vereinbarung!

Montag, 15. Juli
19.00 Uhr Freundeskreis (Hilfestellung für Suchtkranke u. Angehörige)

Mittwoch, 17. Juli
14.00 Uhr ökum. Strickkreis
16.00 Uhr Gottesdienst, in Mutter Teresa (Pfr. i. R. Knieper)

Sonntag, 21. Juli – (5. So. nach Trinitatis)
10.00 Uhr Gottesdienst (Lektor Dr. Mascher)

Veranstaltungen in Flieden

Sonntag, 14. Juli – 4. Sonntag nach Trinitatis
11.15 Uhr Pfarrerin Wölfels letzter Gottesdienst in unserer Kirchengemeinde, mit Abendmahl (ohne Taufe)

Die Gruppen und Kreise treffen sich in den Sommerferien nur nach Vereinbarung!

Dienstag, 16. Juli
10.00 Uhr Beginn Jungschar-Sommerzelten, in Rommerz

Freitag, 19. Juli
16.00 Uhr Gottesdienst zum Abschluss des Sommerzeltens, in Rommerz

Sonntag, 21. Juli – (5. So. nach Trinitatis)
08.45 Uhr Gottesdienst, in Flieden (Lektor Dr. Mascher)
11.15 Uhr Gottesdienst, in Rommerz (Lektor Dr. Mascher)

Vereine + Verbände

TLV Eichenzell Lauftreff

Seufert, Aha und Gottfried Laufklassensieger in Mackenzell

Roman Aha (l.) und Thomas Knips, die beiden schnellsten Eichenzeller jeweils über 10km bzw. 15km

Wie in Hünfeld nahmen auch beim Montagslauf in Mackenzell 39 Aktive vom TLV-LT Eichenzell teil. Das bedeutete wiederum die größte Anzahl eines Vereines, dieses Mal beim 7. Lauf zur Rhön-Super-Cup-Serie 2019. Auch die Nordic Walker des TLV stellten zum wiederholten Male die meisten Teilnehmer (acht) eines Vereines. So hat sich der Gewinn-Getränke-Vorrat auf weitere 12 Flaschen Sekt erhöht.

18 der 39 Eichenzeller erliefen Plätze unter den ersten zehn in ihren jeweiligen Altersklassen, zehn standen sogar auf dem Treppchen.
Die beste Gesamtplatzierung über alle Strecken erreichte Roman Aha als vierter über die nur in Mackenzell angebotenen **15 km** in 1:01:52,5 Std. Den 3. Gesamtplatz „verpasste" er lediglich um 20 Sekunden, was ungefähr 83 m entspricht. Diesen 3.Platz erreichte bei den Frauen Sabine Treger, was zum 2. Platz ihrer Altersklasse reichte.
Die drei anderen Eichenzeller Aktiven über die 15 km waren Ralf Atzert (4. M50), Mario Henning (6. M30) und Bernd Ruppel (12. M40).
Seine Frau, Ulrike Ruppel, wurde über die **5,3 km** SJS-Strecke 25. in der weiblichen Hauptklasse, die alle Frauen über 18 Jahre zusammenfasst. Es folgte ihr dichtauf Christine Witzel als 26. Diesen 26. Platz belegte bei den Männern auch Frank Seufert. Dicht vor ihm lief seine Tochter Anne als 3. der weiblichen Jugend U18 in das Ziel auf dem Sportplatz Mackenzell. Als 5. der WHK platzierte sich auch Martina Heil unter die ersten zehn. Als 5. Frau kam eine weitere Tochter von Frank Seufert in das Ziel, diese aber über die **10 km**-RSC-Strecke.
Jule Seufert wurde 2. der weiblichen Hauptklasse, wie auch Judith Walther in ihrer W30 als 7. Frau. Als 9. Frau erreichte Mutter Silke Seufert als Siegerin ihrer Laufklasse das Ziel. Wieder ein tolles Familien-Laufergebnis. Auch Werner Gottfried siegte wiederum in seiner AK M80. Dritte Plätze erreichten in ihren jeweiligen Altersklassen über die 10 km Thomas Knips (als Gesamt-11.), sowie Markus Höser und Lorena Schnopp.
Weitere Platzierungen unter den ersten zehn ihrer Laufklassen erreichten Ramona Hülsmann und Klaus-Peter Müller (als jeweils 4.), Gabi Bahr (5.), Karl-Heinz Maretschek (7.) und Michael Taubert als 9. seiner Altersklasse. Ina Sieber aus Fulda, die sich in Mackenzell dem TLV erstmal räumlich angeschlossen hat, wurde in ihrer weiblichen Hauptklasse Siegerin über die 15 km.
Waren es in Mackenzell die 15 km, die das Langstreckenangebot zusätzlich zu den traditionellen 10km erweitert haben, so werden auch im 8. Lauf der Rhön-Super-Cup-Serie 2019 am 21. Juli die 21,1 km (wie auch beim Frühlingslauf in Eichenzell) eine längere Strecke gelaufen. Der Start beim 19. Vogelsberger Südbahnlauf in Unterreichenbach ist am Sonntag um 9:00 Uhr.

Bericht und Foto: Wolfgang Kühnert

Eichenzeller Quintett erfolgreich beim Strandfestlauf in Rotenburg

Bei der siebten Lauf- und Walking-Veranstaltung innerhalb des Strandfestes im wunderschönen Rotenburg a.d.Fulda waren unter den über 500 Aktiven in diversen Lauf-Angeboten auch fünf Eichenzeller vom TLV-Lauftreff.

v.l. Lorena Schnopp, Matthias Günkel, Michael Taubert, Sabine Treger und Wolfgang Kühnert

Zwei Altersklassen-Siege, zwei zweite AK-Plätze, sowie zwei dritte und einen vierten weiblichen/männlichen Gesamtplatz waren die Ausbeute des Quintetts.
Die 10 km-Laufstrecke und die 5 km-Nordic-Walking-Strecke sind amtlich vermessen und somit bestenlistenreif. Michael Taubert als schnellster Eichenzeller siegte nach vier Runden in seiner AK in 49:21 Min. Sabine Treger und Matthias Günkel überquerten die Ziellinie jeweils als zweite ihrer Altersklassen zeitgleich in 51:42 Min. Zwanzig Sekunden später erreichte Lorena Schnopp als Siegerin ihrer AK W20 das Ziel am Markt im Zentrum von Rotenburg. Sabine Treger als dritte, und Lorena Schnopp als vierte Frau brachten den Lauftreff Eichenzell weit nach vorne in den Gesamt-Ergebnislisten.
(Nordic-)Walker legten zwei Runden über insgesamt 5 km zurück. Der Schreiber dieser Zeilen erreichte als dritter Walker mit seinen Stöcken und als dritter Mann das Ziel auf dem Markplatz von Rotenburg a.d.Fulda beim 7. Strandfestlauf.

Bericht und Foto: Wolfgang Kühnert

Gemeindemeisterschaft Eichenzell 2019

Gruppe A
SG Kerzell
TSV Rothemann
SG Löschenrod
SG Rönshausen

Gruppe B
FC Eichenzell
TSG Lütter
SV Welkers
SG Büchenberg

Spielplan (alle Spiele in Kerzell)

Samstag, 13.07.2019

Uhrzeit	Gruppe	Feld	Spiel
16.00 Uhr	A	A	SG Kerzell - TSV Rothemann
16.00 Uhr	A	B	SG Löschenrod - SG Rönshausen
17.00 Uhr	A	A	SG Kerzell - SG Löschenrod
17.00 Uhr	A	B	TSV Rothemann - SG Rönshausen
18.00 Uhr	B	A	FC Eichenzell - TSG Lütter
18.00 Uhr	B	B	SV Welkers - SG Büchenberg
19.00 Uhr	B	A	FC Eichenzell - SV Welkers
19.00 Uhr	B	B	SG Büchenberg - TSG Lütter

Sonntag, 14.07.2019

Uhrzeit	Gruppe	Feld	Spiel
13.00 Uhr	A	A	SG Kerzell - SG Rönshausen
13.00 Uhr	A	B	TSV Rothemann - SG Löschenrod
13.50 Uhr	B	A	FC Eichenzell - SG Büchenberg
13.50 Uhr	B	B	TSG Lütter - SG Welkers
14.50 Uhr	Spiel um Platz 3		Zweiter Gruppe A - Zweiter Gruppe B
16.00 Uhr	Endspiel		Sieger Gruppe A - Sieger Gruppe B

Durchführungsbestimmungen
Die Spielzeit beträgt 45 Minuten, bei den beiden Endspielen 2 x 30 Minuten. Sollte nach den abschließenden Platzierungsspielen kein Sieger feststehen, gilt zur Ermittlung der Platzierung folgende Regelung (Anlehnung an § 30 Spielordnung HFV):
Stehen nach Abschluss der Platzierungsspiele zwei oder mehrere Vereine auf Platz eins oder zwei der Tabelle, wird die Reihenfolge in der Tabelle nach folgenden Kriterien bestimmt:

Bei zwei punktgleichen Mannschaften
- Spielergebnis des direkten Vergleichs
- Punkte aus dem direkten Vergleich
- Tordifferenz aus dem direkten Vergleich
- Tordifferenz Gesamttabelle
- mehr erzielte Tore in der Gesamttabelle
- Elfmeterschießen

Bei drei oder mehr punktgleichen Mannschaften
- Sondertabelle aus den direkten Vergleichen
- Tordifferenz aus der Sondertabelle
- mehr erzielte Tore aus der Sondertabelle
- Tordifferenz Gesamttabelle
- mehr erzielte Tore in der Gesamttabelle
- Elfmeterschießen

Enden die Endspiele unentschieden, wird der Sieger sofort durch Elfmeterschießen ermittelt.

© gudrun / stock.adobe.com

kfd Lütter

Montag, 22.07.2019, 19:00 Uhr
Info-Veranstaltung: im Pfarrheim Lütter
Smovey - Bewegung und Schwung mit den grünen Ringen
Das Trainingsgerät „Smovey" eignet sich zur Mobilisierung und Kräftigung, aber auch zur Entspannung des Körpers. Des Weiteren werden Balance, Koordination und Ausdauer trainiert. Das Besondere an den Ringen sind die vier Stahlkugeln im Inneren, die eine Vibration entstehen lassen, die bis in die Tiefenmuskulatur eindringt.
Darüber hinaus stärkt das „smoven" das Herz-Kreislauf- und Immunsystem, das Bindegewebe; es verbrennt Körperfett und regt den Stoffwechsel an. Egal ob jung oder alt, Mann oder Frau, probieren Sie es einfach aus. Es gibt Übungen für jedermann. Zu einer Info-Veranstaltung möchte ich alle Interessierten am 22.07.2019 um 19:00 Uhr ins Pfarrheim Lütter einladen.

Josephine Dux

Die Ernte fängt an/ Schöne Grüße von der Vereinsvorsitzende Kathrin Masar

Unser erster Zucchini, der von Loheland gespendet wurde (wie auch viele andere Pflanzen)

Wer erkennt die Blüte?

FamilienGarten am Arche-Hof

Garten-Abend am FREITAG 12. Juli

Alle Mitglieder des Vereins „FamilienGarten am Arche-Hof", unsere Helfer sowie alle Interessierte sind herzlich willkommen zum Garten-Abend diesen Freitag ab 18:00 Uhr. Wie andere Treffen werden wir ein Buffet organisieren, um ein gemütliches Abschließen des Gärtnerns zu haben. Wer möchte, kann sich gerne uns anschließen. Bitte eine kurze Rückmeldung unter Tel.: 0177 8081307.

Der Unterstand für die vielen gespendeten Tomatenpflanzen ist mehr oder weniger fertig. Die ersten Pflanzen dafür sind bereits an dem letzten Garten-Abend eingezogen, vor und auch nach dem gemeinsamen Grillen am Arche-Hof, mit Würstchen vom Bunten Bentheimern (alte wertvolle Schweinerasse vom Arche-Hof Kerzell, die Freiland gehalten wird) und Salat aus UNSEREM FamilienGarten.
An dem Tag haben wir auch die Methode der Rankhilfe für die Tomaten ausprobiert, die wir beim Keutzers Gemüsegärtnerei angeschaut haben: richtig klasse!
Die Streichelpausen am Kaninchen- oder Hühnergehege scheinen wie ein Geschenk für die Seele zu sein. Tolles Gefühl, mit so vielen tollen Menschen zu gärtnern, aufzubauen und gemeinsam die Lösungen für nächste Schritte zu überlegen.

Danke an alle, die am Freitag mitgemacht haben. Und toll, euch auch beim spontanen Gärtnern zu treffen und zu quatschen.
Also meldet euch, wer mal mitgärtnern möchte!

Bei Fragen melden Sie sich bitte:
Vorsitzende des Vereins, Kathrin Masar, Tel.: 0177 8081307 oder FamilienGartenAH@gmx.de

Vereinsgemeinschaft Rothemann

Sonne, Sommer und zweiter Biergarten am BÜZ

Zum zweiten Mal fand nun der *Biergarten am BÜZ* statt und wie schon zum Auftakt der Veranstaltungsreihe im Juni, konnten sich Gäste und Veranstalter auch diesmal über optimale Wetterbedingungen freuen. Aus nah und fern zog es die Besucher bei hochsommerlichen Temperaturen nach Rothemann, so dass die Bierzeltgarnituren unter den Bäumen nach und nach in Beschlag genommen wurden. Wie es im Biergarten Tradition ist, rückte man gerne noch zusammen und so kam es, dass in den Abendstunden auch der letzte der insgesamt 240 Sitzplätze besetzt war.

Die Gäste ließen sich das Angebot an Essen und Getränken gefallen, genossen die Atmosphäre der besonderen Location im Grünen und unterhielten sich angeregt. Mit einer kurzen Rede begrüßte Oskar Kanne als erster Vorsitzender der Vereinsgemeinschaft die zahlreichen Gäste und bedankte sich auch bei den Helfern, die allesamt den Biergarten auf freiwilliger und ehrenamtlicher Basis mit ihrer Zeit und ihrem Einsatz unterstützen. Zudem kündigte er an, dass beim nächsten und für dieses Jahr letzten *'Biergarten am BÜZ'* auch Livemusik zu hören sein wird. Mit der Abenddämmerung wurden dann die Baumreihen wieder stimmungsvoll mit bunten Lichterketten illuminiert und so feierten viele Gäste noch bis zum Einbruch der Nacht weiter.
Am Samstag, den 3. August findet der *3. Biergarten am BÜZ* statt. Auf der Speisekarte steht dann knusprige Grillhaxe. Die Organisatoren planen die Grillstation so umzugestalten, dass die Wartezeiten bei der Essensausgabe etwas verkürzt werden. Man darf sich also auch auf die dritte Auflage freuen und die Vorfreude genießen, bis es in Rothemann zum letzten Mal in diesem Jahr heißt:
„Gemütlichkeit. Draußen. Unter Bäumen".
Die Vereinsgemeinschaft Rothemann freut sich auf jeden Fall wieder auf ihre Gäste, die man hoffentlich wieder bei herrlichem Sommerwetter begrüßen darf. Aber selbst bei Regen und Kälte ist man vorbereitet und würde für die Gäste in die BÜZ-Lobby ausweichen, um dort ebenfalls einen besonderen Abend auszurichten. *www.rothemann.de*

Am vergangenen Wochenende zog es wieder zahlreiche Besucher nach Rothemann in den Biergarten der Vereinsgemeinschaft

Traumhafte Kulisse bei herllichem Sonnenschein: der Biergarten am BÜZ

Kolpingsfamilie Rothemann

Kolping

Hallo Liebe Freunde der Kolpingsfamilie Rothemann,
es nähert sich ein weiteres Highlight unseres Jahresprogramms der Kolpingsfamilie Rothemann:

Ausflug zum Bibelpark am 28. Juli 2019 nach Herbstein

Eingeladen sind alle Kolpingsmitglieder, Kirmesgesellschaft, Kirmeszwerge, Kirmesreservisten, Thekentornados, Junge Familie und Freunde der Kolpingsfamilie Rothemann sowie alle Interessierten.

Der Ablauf ist folgendermaßen geplant:

08:30 Uhr Treffen vor der St.-Barbara-Kirche in Rothemann.
08:45 Uhr Gemeinsame Fahrt "im modernen Reisebus" nach Herbstein

ca. 10:00 Uhr Ankunft: Begrüßung / Bibelparkführung.

ca. 12:00 Uhr gemeinsames Mittagessen/ es besteht die Möglichkeit auch ein vegetarisches Mittagessen zu erhalten bitte unten auf der Anmeldung ankreuzen.

Die Kulissen/ Geschichten des Bibelparks umgesetzt in die heutige Zeit:
Workshop mit anschließender Präsentation.

Gottesdienst mit Themen aus dem Alten Testament

ca. 15:00 Uhr Nachmittagskaffee

ca. 16:30 Uhr Abfahrt nach Rothemann

Auf eine zahlreiche Teilnahme freut sich euer Kolping Vorstandsteam. Treu Kolping!

Unkostenbeiträge für Erwachsene 15,00 Euro und Kinder bis 16 Jahren 10,00 Euro
darin enthalten sind die Fahrt und die Führung/Workshop sowie das Mittagessen und der Nachmittagskaffee. Bitte die Anmeldung abschneiden, vollständig ausfüllen und beim 1. Vorsitzenden der Kolpingsfamilie Rothemann Herrn Bernd Pompe, Am Steinhauck 53, Rothemann einwerfen oder bei einem Vorstandsmitglied der Kolpingsfamilie Rothemann abgeben. Anmeldeschluss ist der 20.07.2019. Der Unkostenbeitrag wird im Bus kassiert.

✂----------

Anmeldung:
Hiermit melde ich mich mit _____ (Anzahl) Erwachsenen _____ (Anzahl) Kindern

zum Ausflug der Kolpingsfamilie Rothemann nach Herbstein verbindlich an.

Name_____ Datum_____ Unterschrift_____

ich wünsche vegetarisches Mittagessen ☐ _____ falls gewünscht bitte ankreuzen und Anzahl angeben.

Seniorentreffen Rothemann

Das nächste Seniorentreffen findet am **Dienstag, 16. Juli 2019, ab 15:00 Uhr,** im „alten" Bürgerhaus statt.
Wir freuen uns auf Ihren Besuch! *Rosi und Erich*

Wander- und Radsportfreunde Welkers e.V.

Sonntag, 28.07.2019 - Wanderung durch den Truppenübungsplatz Wildflecken
Wann: Sonntag, 28.07.2019 08:00 Uhr Abfahrt
Treffpunkt: 8:00 Uhr Sitzbankgruppe am Sportplatz Welkers
In Fahrgemeinschaften fahren wir bis Dalherda. Dort werden von der Bundeswehr drei Wege angeboten mit 10, 16 und 19 Kilometern Wanderstrecke. Alle Strecken sind bestens beschildert und es gibt Rast- und Aussichtspunkte. Es wird vom Veranstalter eine Startgebühr von 2,50 € erhoben. Jeder kann vor Ort entscheiden, welche Strecke er wandern möchte und wir starten gemeinsam. Die drei Strecken teilen sich dann im Verlauf erst auf und münden wieder alle im gleichen Ziel. Es ist im Jahr die einzige Möglichkeit, diesen Bereich der Rhön zu durchwandern, der nur für ein Wochenende geöffnet und zugelassen wird.

14. und 15.09.2019 - Wanderritt zur Burg Herzberg / Westernstadt Lingelcreek
Liebe Reiter- und Pferdefreunde, hiermit möchten wir alle interessierten Reiter zu unserem 2-tägigem Wanderritt in den Schwalm-Eder-Kreis einladen. **1.Tag:** Wir starten am Samstag 14. September an der Grillhütte in Ottrau (das sind ca. 50 Minuten mit dem Pferdeanhänger von Welkers zu fahren). Anreise ist ab 8.00 Uhr möglich. Dort können wir in einer Blockhütte übernachten und Paddocks für die Pferde abstecken. Gegen 10 Uhr wollen wir uns auf den Weg zur Burg Herzberg machen und in die Burgschenke einkehren. Die Strecke beträgt hin und zurück ca. 25 km. Wir werden dann abends beim gemeinsamen Grillen den Abend ausklingen lassen.
2. Tag: Am Sonntag brechen wir nach dem Frühstück auf zur Westernstadt Lingelcreek. Auch dort werden wir Pause machen und uns Stärken. Die Strecke wird so zwischen 15-20 km betragen. Danach zurück zum Ausgangspunkt und Abreise. Die Teilnehmerzahl ist auf 15 Personen begrenzt. Für Erwachsene kostet der 2-Tagesritt 60,-€, für Kinder/Jugendliche 50,-€. Im Preis inbegriffen ist die Übernachtung in der Blockhütte (Feldbett/Isomatte/Schlafsack muss mitgebracht werden), die Übernachtung der Pferde (Paddocks / evt. Heu muss mitgebracht werden), das gemeinsame Grillen am Abend und das Frühstück. Anmeldeschluss ist der 28. Juli 2019.

Anzeigen

EICHENZELLER Kleinanzeigen.

Flohmarkt

Musikinstrumente
aller Art, alt und neu, gesucht: Tel (09560)921080

Automarkt

Wir kaufen Wohnmobile + Wohnwagen
Tel (03944) 36160 www.wm-ew.de Fa.

Anmeldung: Auf unserer Website www.wanderfreunde-welkers.de steht ein Anmeldeformular zur Verfügung. Bitte das Anmeldefomular ausfüllen und bei Judith Gutberlet, Talstraße 18, 36124 Eichenzell abgeben sowie den Teilnehmerbeitrag bis zum Anmeldeschluss auf folgendes Konto überweisen: Wander- und Radsportfreunde Welkers e.V. DE41 5306 0180 0102 2038 55.
Wichtige Hinweise: Kinder unter 16 Jahren nur in Begleitung eines Erwachsenen. Ab 16 Jahren nur mit Einverständniserklärung des Erziehungsberechtigten. Für das Pferd muss eine Haftpflichtversicherung bestehen und es muss frei von ansteckenden Krankheiten sein. Für Reiter unter 18 Jahren besteht Helmpflicht, allen Weiteren wird das Tragen eines Helmes empfohlen. Der Veranstalter übernimmt keine Haftung für Schäden an Reiter, Pferd oder Equipment. Wir freuen uns auf euer Kommen und wünschen einen schönen Ausritt. Weitere Infos bei Ilona Röhrig und Judith Gutberlet (Tel. 0152 / 527 151 40)

Wissenswertes

Wandertage 2019

Tag der offenen Tür auf dem Truppenübungsplatz Wildflecken am 27. und 28. Juli 2019

Liebe Wanderer und Besucher, auch dieses Jahr öffnen sich am letzten Wochenende im Juli die Schranken des Truppenübungsplatzes und ich lade Sie alle recht herzlich zu unseren Wandertagen ein. Dieses Jahr bietet sich Ihnen die legale Möglichkeit, den hessischen Teil des Truppenübungsplatzes zu betreten. Die Wanderstrecke beginnt im Ortsteil DALHERDA, Sportplatz, und führt dann auf den TrÜbPl. Auch dieses Jahr bieten wir Ihnen die Möglichkeit, zwischen drei unterschiedlichen Streckenlängen auszuwählen. Alle Strecken führen schon von Beginn an am Kuppenmännchen mit seinem herrlichen Ausblick vorbei. Weiter geht es über die Dreifeldskuppe und durch den Schwamm und über die Dammersfeldkuppe, die Ottersteine bzw. den Katzenstein durch den HADERWALD zurück an den Start-/Zielpunkt.
Dieses Jahr können Sie sich wieder von der atemberaubenden Natur inspirieren lassen und die Schönheit der RHÖN genießen. Unterwegs bieten sich die Rastpunkte an, um die Akku´s zu laden und das Erwanderte mit anderen zu teilen. Damit der Tag für Sie und alle Helfer zu einem Erfolg wird, bitte ich Sie, sich nur auf den gekennzeichneten Wegen zu bewegen sowie den Sicherheitshinweisen Folge zu leisten.

Stütz, Major und Kommandant

Preisliste: Startgebühr 2,50 Euro, Pin 4,00 Euro (inkl. Startgebühr)
Tasse TrÜbPl 4,00 Euro
Startzeiten: von 06:00 Uhr bis 12:00 Uhr
Wichtige Hinweise: Wir weisen darauf hin, dass ausgeschilderte Straßen und Wege nur auf eigene Gefahr benutzt und nicht verlassen werden dürfen! Blindgänger und Munitionsteile dürfen nicht berührt werden! Bitte informieren Sie das Aufsichtspersonal. Wegen der Brandgefahr besteht, außer auf den Rastplätzen, Rauchverbot! Um Unfällen vorzubeugen, sind Hunde an der Leine zu führen! Bitte bedenken Sie, dass diese Hinweise Ihrer eigenen Sicherheit dienen.
Fahrräder/Mountainbikes sind nicht zugelassen!
Notrufnummern: 0172 2913653 oder 09745 34 4444
Bitte beachten Sie, dass nicht überall auf dem Truppenübungsplatz Empfang besteht. Die auf der Karte mit Nummern versehenen Standorte dienen zu Ihrer Orientierung

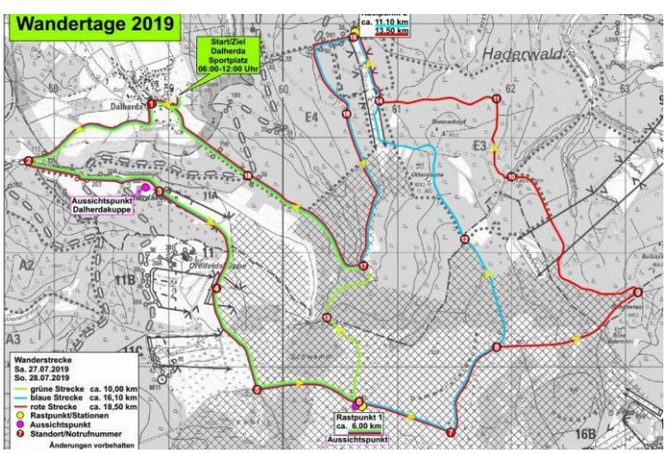

Wanderkarte